

ಕಾರ್ಯಕಾರಿ ಸಾರಾಂಶ

ಅಧ್ಯಾಯ 01: ಪರಿಚಯ

ನಿರಾನಿ ಶುಗರ್ಸ್ ಲಿ ಕಂಪನಿಯು, ಶ್ರೀ ಮುರುಗೇಶ್ ನಿರಾನಿಯವರ ನೇತೃತ್ವದಲ್ಲಿ ಸಕ್ಕರೆ ಸಂಕೀರ್ಣದ ಕಬ್ಬು ನುರಿಸುವ ಸಾಮರ್ಥ್ಯದ ವಿಸ್ತೀರ್ಣವನ್ನು 15000 TCD ಇಂದ 20000 TCD, ಸಹ-ವಿದ್ಯುತ್ ಸಂಕೀರ್ಣ ಸಾಮರ್ಥ್ಯದ ವಿಸ್ತೀರ್ಣವನ್ನು 62 MW ನಿಂದ 94 MWಗೆ ವಿಸ್ತರಿಸಲು ನಂ. 166, ಕುಲಾಲಿ ಕ್ರಾಸ್, ಜಮಖಂಡಿ ರಸ್ತೆ, ಮುಧೋಳ್ ತಾಲ್ಲೂಕು, ಬಾಗಲಕೋಟೆ ಕರ್ನಾಟಕ ಇಲ್ಲಿ ಯೋಜಿಸಲಾಗಿದೆ.

ಈ ಯೋಜನೆಯು 14 ಸೆಪ್ಟೆಂಬರ್ 2006ರ ಇಬಿಎ ಅಧಿಸೂಚನೆ ಪ್ರಕಾರ, “ಬಿ” ವರ್ಗ 5 (ಜೆ) ಮತ್ತು 1ಲ ಅಡಿಯಲ್ಲಿ ಬರುತ್ತದೆ. ಆದಕಾರಣ ನಿರಾನಿ ಶುಗರ್ಸ್ ಲಿ ಅವರು ಕರ್ನಾಟಕ ರಾಜ್ಯ ಪರಿಸರ ಅಧ್ಯಯನ ಅಂದಾಜೀಕರಣ ಪ್ರಾಧಿಕಾರದಿಂದ ಪರಿಸರ ವಿಮೋಚನ ಪತ್ರವನ್ನು ಪಡೆಯಬೇಕಾಗಿದೆ.

ಅಧ್ಯಾಯ 02: ಯೋಜನೆಯ ವಿವರಣೆ:

ಯೋಜನೆಯ ಪ್ರಮುಖ ಅಂಶಗಳು ಕೆಳಗಿನಂತಿವೆ:

ಯೋಜನೆಯ ಪ್ರಮುಖ ಅಂಶಗಳು

ಕ್ರಮ ಸಂಖ್ಯೆ	ಅಂಶಗಳು	ವಿವರಗಳು
1	ಯೋಜನೆಯ ಉದ್ದೇಶ	ಕಬ್ಬು ನುರಿಸುವ ಸಾಮರ್ಥ್ಯದ ವಿಸ್ತೀರ್ಣವನ್ನು 15,000 TCD ಇಂದ 20,000 TCD, ಸಹ-ವಿದ್ಯುತ್ ಘಟಕದ ಸಂಕೀರ್ಣ ಸಾಮರ್ಥ್ಯದ ವಿಸ್ತೀರ್ಣವನ್ನು 62 MW ನಿಂದ 94 MWಗೆ
2	ವಿಸ್ತೀರ್ಣದ ನಂತರ ಘಟಕದ ಒಟ್ಟು ಸಾಮರ್ಥ್ಯ	20,000 TCD ಕಬ್ಬು ನುರಿಸುವ ಸಾಮರ್ಥ್ಯ, 94 MW ಸಹ ವಿದ್ಯುತ್
3	ಪ್ರವರ್ತಕರು	ನಿರಾನಿ ಶುಗರ್ಸ್ ಲಿ
4	ಒಟ್ಟು ಬಂಡವಾಳ ರೂ	ರೂ 160 ಕೋಟಿಗಳು - ವಿಸ್ತರಣಾ ಕಾರ್ಯಕ್ಕೆ
5	ಯೋಜನಾ ಸ್ಥಳ	ನಂ. 166, ಕುಲಾಲಿ ಕ್ರಾಸ್, ಜಮಖಂಡಿ ರಸ್ತೆ, ಮುಧೋಳ್ ತಾಲ್ಲೂಕು, ಬಾಗಲಕೋಟೆ ಕರ್ನಾಟಕ ರಾಜ್ಯ
6	ಭೂಮಿಯ ವ್ಯಾಪ್ತಿ	73.9 ಎಕರೆ
7	ಯೋಜನೆಯ ಕೆಟೋಗರಿ	5 (ಜೆ) ಶುಗರ್ -1 (ಡಿ) ಥರ್ಮಲ್
8	ಕಾರ್ಮಿಕರು	110 ಜನರು - ವಿಸ್ತರಣೆಗೆ
9	ನೀರಿನ ಬೇಡಿಕೆ ಹಾಗೂ ಮೂಲ	20,000 TCD ಕಬ್ಬು ನುರಿಸುವ ಸಾಮರ್ಥ್ಯ, 94 MW ಸಹ ವಿದ್ಯುತ್ ಘಟಕಕ್ಕೆ 1. ಸೀಸನ್ ಸಮಯದಲ್ಲಿ: 756 KLD 2. ಆಫ್ ಸೀಸನ್: 4789 KLD ಮೂಲ: ಘಟಪ್ರಭಾ ನದಿ
10	ವಿದ್ಯುತ್ ಸರಬರಾಜು	ನಿರ್ಮಾಣದ ಹಂತದಲ್ಲಿ: 500kwh - ಕೆಪಿಟಿಸಿಎಲ್ ಕಾರ್ಯಾಚರಣೆ ಹಂತದಲ್ಲಿ: 20,000 TCD ಸಕ್ಕರೆ ಉತ್ಪಾದನೆ ಮತ್ತು ಸೀಸನ್ ಸಮಯದಲ್ಲಿ: 94 MW ಸಹ ವಿದ್ಯುತ್ ಉತ್ಪಾದನಾ ಘಟಕಕ್ಕೆ ಸಕ್ಕರೆ ಉತ್ಪಾದನಾ ಘಟಕಕ್ಕೆ: 19.00 MW ಅವಶ್ಯಕತೆ ಇರುತ್ತದೆ. ಸಹ ವಿದ್ಯುತ್ ಉತ್ಪಾದನಾ ಘಟಕಕ್ಕೆ- 7.5MW ಅವಶ್ಯಕತೆ ಇರುತ್ತದೆ.

		ಸಹ ವಿದ್ಯುತ್ ಉತ್ಪಾದನಾ ಘಟಕಕ್ಕೆ-11.3 MW
11	ಅಕ್ಷಾಂಶ	16°21'02.33" ಉತ್ತರ
12	ರೇಖಾಂಶ	75°16'17.58" ಪೂರ್ವ
13	ಕೆಲಸ ದಿನಗಳು	ಸಕ್ಕರೆ ಘಟಕ : 160-180 ದಿನಗಳು ಸಹ ವಿದ್ಯುತ್ ಘಟಕ : 300 ದಿನಗಳು

ಕಚ್ಚಾ ವಸ್ತುಗಳ ಹೇಳಿಕೆ

ಕ್ರಮ ಸಂಖ್ಯೆ	ಕಚ್ಚಾ ವಸ್ತುಗಳ ವಿವರಣೆ	ಪ್ರಮಾಣ (MT ಪ್ರತೀ ದಿನಕ್ಕೆ)	ಪ್ರಮಾಣ (MT ಪ್ರತೀ ತಿಂಗಳಿಗೆ)	ಮೂಲ	ಸಂಗ್ರಹ
01	ಕಬ್ಬು	5,000	1,50,000	ಸಮೀಪದ ಪ್ರದೇಶಗಳಿಂದ	ಕಬ್ಬನ್ನು ನೇರವಾಗಿ ಕೃಷಿ ಭೂಮಿಯಿಂದ ಕಾರ್ಖಾನೆಯ ಆವರಣಕ್ಕೆ ವಾಹನಗಳ ಮುಖಾಂತರ ತರಲಾಗುವುದು, ವಾಹನಗಳನ್ನು ಸಾಲಾಗಿ ಕಬ್ಬಿನ ಅಂಗಳದಲ್ಲಿ ನಿಲ್ಲಿಸಿ, ತೂಕದ ಬಳಿಕ ನೇರವಾಗಿ ಗಿರಣಿಗೆ ಕಳಿಸಲಾಗುವುದು.
02	ಬಗಾಸ್ (85 % ಶಾಖ ಇಂದನ ವಾಗಿ)	1632	48960	ಆಂತರಿಕ	ಬಗಾಸ್ ಉಗ್ರಣದಲ್ಲಿ ಶೇಖರಿಸಲಾಗುವುದು
03	ಕಲ್ಲಿದ್ದಲು (15 % ಶಾಖ ಇಂದನ ವಾಗಿ)	107	3212	ಇಂಡೋನೇಷ್ಯಾ/ ಮುಕ್ತ ಮಾರುಕಟ್ಟೆಯಲ್ಲಿ ಆಸ್ಟ್ರೇಲಿಯನ್ ಕಲ್ಲಿದ್ದಲು	ಕಲ್ಲಿದ್ದಲು ಉಗ್ರಣದಲ್ಲಿ ಶೇಖರಿಸಲಾಗುವುದು
04	ಸುಲ್ಫರ್	2.5	75	ಮುಂಬೈ ಮಾರುಕಟ್ಟೆ	ಸುಲ್ಫರ್ ಅಂಗಳದಲ್ಲಿ ಶೇಖರಿಸಲಾಗುವುದು
05	ಸುಣ್ಣ	8	240	ಲೋಕಾಪುರ ಯಾದವಾಡ ಮತ್ತು ರಾಜಸ್ಥಾನ	ಸುಣ್ಣದ ಗೋದಾಮಿನಲ್ಲಿ ಶೇಖರಿಸಲಾಗುವುದು
06	ಕ್ಯಾಸ್ಪಿಕ್ ಸೋಡಾ ಬಿಲ್ಲೆಗಳು	0.075	2.25	ಮುಂಬೈ ಮಾರುಕಟ್ಟೆ	ನೀರಿನ ಸಂಸ್ಕರಣಾ ಘಟಕ ಉಪ ಉಗ್ರಣದಲ್ಲಿ ಶೇಖರಿಸಲಾಗುವುದು
07	ತೈಲಗಳು (ಗ್ರೀಸ್ ಹೊಂದಿರುವ ಚಕ್ರಗಳು, ಎರೆ ತೈಲಗಳು)	0.25	7.5	ತೈಲ ಕಂಪನಿಗಳು	ಮುಖ್ಯ ಉಗ್ರಣದಲ್ಲಿ ಶೇಖರಿಸಲಾಗುವುದು
08	ಒಪಿ ಆಪ್ಲ	0.05	1.5	ಮುಂಬೈ ಮಾರುಕಟ್ಟೆ	ಮುಖ್ಯ ಉಗ್ರಣದಲ್ಲಿ ಶೇಖರಿಸಲಾಗುವುದು

ಸಹ ವಿದ್ಯುತ್ ಉತ್ಪಾದನಾ ಘಟಕಕ್ಕೆ ಬೇಕಾದ ಕಚ್ಚಾ ವಸ್ತುಗಳು

- ಇಂದನ - ಬಗಾಸ್

- ಮೂಲ - ಸಕ್ಕರೆ ಉತ್ಪಾದನಾ ಘಟಕದಿಂದ
- ಪ್ರಮಾಣ - 1632 ಟನ್ ಪ್ರತಿದಿನಕ್ಕೆ - ವಿಸ್ತರಣಾ ಕಾರ್ಯಕ್ಕೆ

ಪ್ರಕ್ರಿಯೆ ಕಾರ್ಯ ವಿಧಾನ

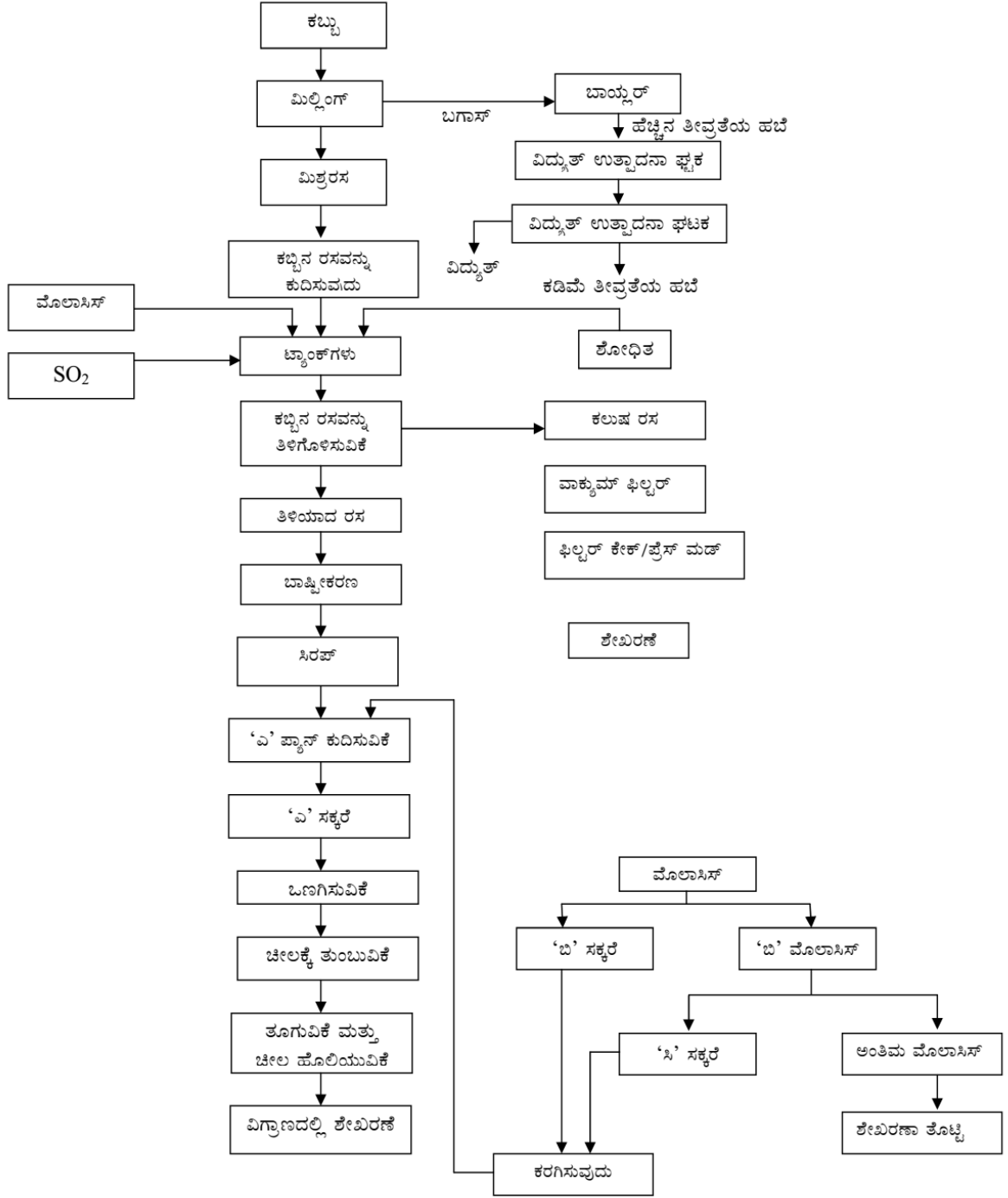

ಉದ್ದೇಶಿತ ಉತ್ಪನ್ನಕ್ಕೆ ಮಿಶ್ರ

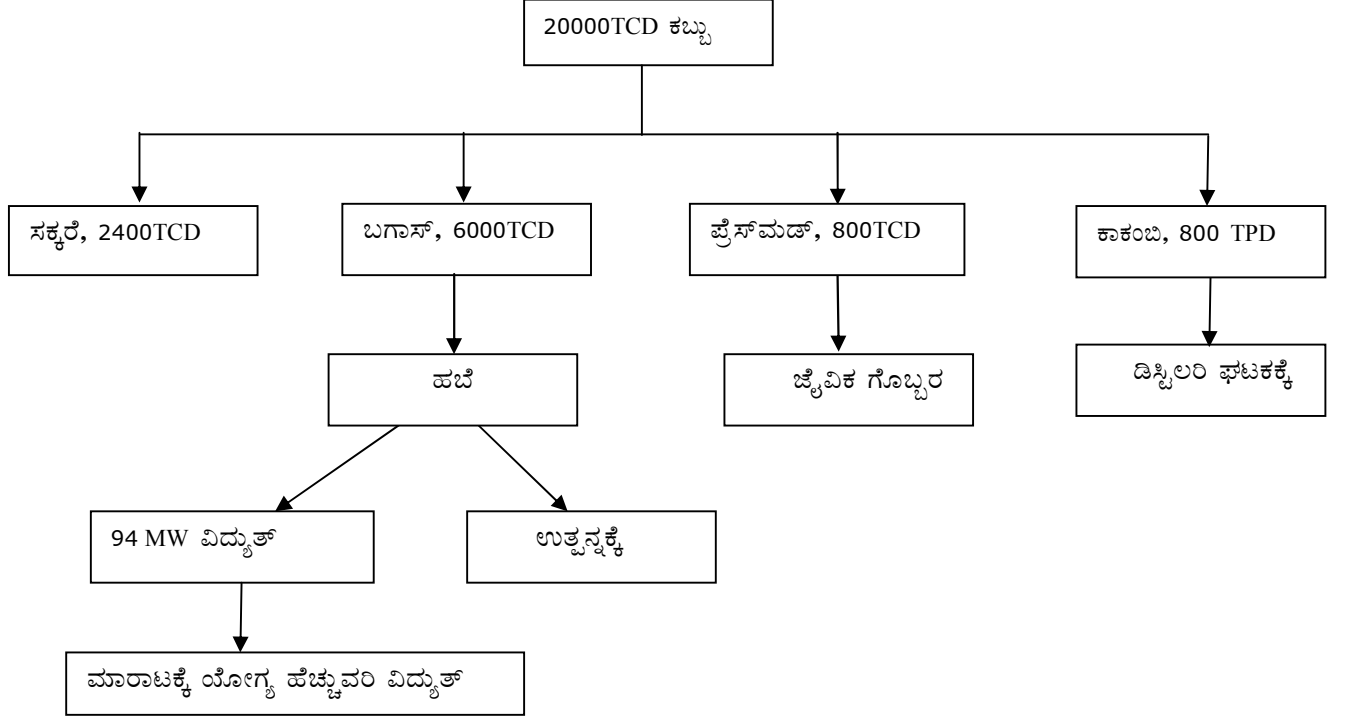

ಅಧ್ಯಾಯ 03: ಪರಿಸರದ ವಿವರಣೆ

ಯೋಜನೆಯ ಮೂಲ ಪರಿಸರ ಅಧ್ಯಯನದ ಸ್ಥಿತಿಯನ್ನು ಮೌಲ್ಯಮಾಪನ ಮಾಡುವ ಸಲುವಾಗಿ, ವಿವಿಧ ಪರಿಸರ ಲಕ್ಷಣಗಳ ಮೇಲ್ವಿಚಾರಣೆಯನ್ನು ಎನ್ವಿರಾನ್ಮೆಂಟಲ್ ಹೆಲ್ಪ್ ಅಂಡ್ ಸೆಕ್ಷುಪ್ಲೀ ಕನ್ಸಲ್ಟಿಂಗ್ಸ್ ಪ್ರೈವೇಟ್ ಲಿಮಿಟೆಡ್. ಮಾರ್ಚ್-ಮೇ, 2015 ವರೆಗೆ ನಡೆಸಲಾಯಿತು. ಮೂಲ ಪರಿಸರ ಅಧ್ಯಯನದ ಜೊತೆಗೆ ಯೋಜನಾ ಪ್ರದೇಶದ ತಪಾಸಣೆ, ಎಲ್ಲಾ ಪರಿಸರ ಅಂಗಭಾಗಗಳ ಮಾಧ್ಯಮಿಕ ಮಾಹಿತಿಯ ಸಂಗ್ರಹ ಮತ್ತು ಅಧಿಕಾರಿಗಳ ಹಾಗೂ ಸ್ಥಳೀಯ ಸಾರ್ವಜನಿಕರೊಂದಿಗೆ ವಿಚಾರವಿನಿಮಯವನ್ನು ಅಧ್ಯಯನದ ತಂಡ ನಡೆಸಿತು.

ಭೂಮಿಯ ಬಳಕೆ: ಯೋಜನೆಯ 10 ಕೀ.ಮಿ ತ್ರಿಜ್ಯ ಅಧ್ಯಯನ ಪ್ರದೇಶವು ಮಿಶ್ರ ಭೂಮಿ ಬಳಕೆ- ವಸತಿ, ವಾಣಿಜ್ಯ, ಕೈಗಾರಿಕಾ ಮತ್ತು ಕೃಷಿ ಚಟುವಟಿಕೆಗಳನ್ನು ಒಳಗೊಂಡಿದೆ. ಮುಖ್ಯ ವಲಯದ ಬಹುತೇಕ ಭೂಮಿ ಕೃಷಿ ಬಳಕೆಯದು (93.31%) ಹಾಗೂ ಉಳಿದ 2.37% ಭೂಮಿ ಪೊದೆಗಳಿಂದ ಕೂಡಿದ ಅರಣ್ಯ ಪ್ರದೇಶವಾಗಿದೆ.

ಭೂ ಪರಿಸರ: ಮಣ್ಣಿನ ಮಾದರಿಗಳನ್ನು 11 ಸ್ಥಳಗಳಲ್ಲಿ ಸಂಗ್ರಹಿಸಲಾಯಿತು. ಅಧ್ಯಯನ ಪ್ರದೇಶದ ಮಣ್ಣು ಕಪ್ಪು ಮತ್ತು ಕೆಂಪು ಮಣ್ಣುಗಳಾಗಿದ್ದವು. ಕಪ್ಪು ಮಣ್ಣನ್ನು ರೆಗುರ್ ಎಂದು ಕರೆಯಲಾಗುವುದು ಹಾಗೂ ಈ ಮಣ್ಣಿಗೆ ಕಪ್ಪು ಬಣ್ಣ ಬರುವುದಕ್ಕೆ ಮುಖ್ಯ ಕಾರಣ ಹೆಚ್ಚಿನ ಪ್ರಮಾಣದ ಹ್ಯೂಮಸ್ ಮತ್ತು ಬೆಸಸಿಟಿ ಹಾಗೂ ಕಪ್ಪು ಬಣ್ಣವುಳ್ಳ ಖನಿಜಗಳಾದ ಟೈಟಾನಿಕ್ ಮ್ಯಾಂಗ್ನೀಟ್‌ಗಳಾಗಿವೆ. ಕಪ್ಪು ಮಣ್ಣು ರಾಸಾಯನಿಕ ಲಕ್ಷಣಗಳನ್ನು ಹೊಂದಿದ್ದು ಹಾಗೂ ಕಬ್ಬಿಣ, ಸುಣ್ಣ, ಕ್ಯಾಲ್ಸಿಯಮ್, ಮೇಗ್ನೀಶಿಯಮ್, ಕಾರ್ಬೋನೇಟ್‌ಗಳು ಹಾಗೂ ಅಲೂಮಿನಿಯಮ್ ಆದರೂ, ಸಾರಜನಕ, ರಂಜಕಗಳ ಕೊರತೆ ಕಾರಣವಾದುದು. ಈ ಮಣ್ಣು ಹತ್ತಿ ಬೆಳೆಗೆ ಸೂಕ್ತವಾಗಿರುತ್ತದೆ. ಕಪ್ಪು ಮಣ್ಣು ಬಹಳ ಫಲವತ್ತಾಗಿದ್ದು ಹೆಚ್ಚು ನೀರಾವರಿ ಮಾಡುವುದರ ಅಗತ್ಯವಿಲ್ಲ. ಬೇಸಿಗೆ ಕಾಲದಲ್ಲಿ ಆಳವಾದ ಬಿರುಕು ಕಾಣಿಸುತ್ತವೆ ಇದಕ್ಕೆ ಮುಖ್ಯ ಕಾರಣ ಸ್ವಲ್ಪ ಅಲ್ಕಾಲಿನ್ ಗುಣವಾಗಿದೆ. ಕಬ್ಬು, ಹತ್ತಿ, ಜೋಳ, ಮೆಣಸಿನಕಾಯಿ ಮತ್ತು ಬೇಳೆ ಇವುಗಳು ಕಪ್ಪು ಮಣ್ಣಿನ ಮುಖ್ಯ ಬೆಳೆಗಳಾಗಿವೆ.

ಕೆಂಪು ಮಣ್ಣು ಬೆಸಿಕ್ ಗ್ರಾನೈಟ್, ಗ್ನಿಸಿಸ್ ಹಾಗೂ ಪದರಗಳಿಂದ ಮಾಡಲ್ಪಟ್ಟಿದೆ ಮತ್ತು ಕಬ್ಬಿಣ, ಮೆಗ್ನೀಶಿಯಮ್ ಸ್ವಲ್ಪ ಪ್ರಮಾಣದ ಹ್ಯೂಮಸ್ ನಿಂದ ಕೂಡಿದೆ. ಕೆಂಪು ಮಣ್ಣಿನ ರಚನೆ ಹಗುರವಾಗಿರುತ್ತದೆ. ಇವು ಸಾರಜನಕ, ಹ್ಯೂಮಸ್, ಸುಣ್ಣು ಹಾಗೂ ಪಾಸ್ಪಾರಿಕ್ ಆಮ್ಲದ ಕೊರತೆ ಇರುತ್ತದೆ. ಈ ಮಣ್ಣಿನ ಫಲವತ್ತತೆ ಕಡಿಮೆ ಇರುತ್ತದೆ. ಬೆಳೆಗಳ ದೊಡ್ಡ ಪ್ರಭೇದ ಬೆಳೆಸಬಹುದು. ಈ ಮಣ್ಣು ರಾಗಿ, ಕಾಳುಗಳು, ಶೇಂಗಾ, ಇತರ ತೈಲ ಬೀಜಗಳು, ತಂಬಾಕು, ಹತ್ತಿ ಮತ್ತು ಇತರೆ ವಾಣಿಜ್ಯ ಬೆಳೆಗಳು ಬೆಳೆಯಲು ಸೂಕ್ತವಾಗಿವೆ.

ಹವಾಮಾನ: ಹವಾಮಾನ ನಿಗಾವನ್ನು ಮಾರ್ಚ್- ಮೇ, 2015 ರಲ್ಲಿ ಯೋಜನೆ ಜಾಗದಲ್ಲಿ ನಡೆಸಿತು. ವಾಚ್ಡಾಗ್ 2900. ಯೋಜನೆ ಜಾಗದಲ್ಲಿ ಸೌರ ವಿಕಿರಣ (ವ್ಯಾಟ್/ ಚದರ ಮೀ), ಆರ್ಧತೆ (%), ಇಬ್ಬನಿ ತಾಪಮಾನ, ಉಷ್ಣಾಂಶ (°ಸೆ), ಮಳೆ (ಮಿಮೀ), ಗಾಳಿಯ ದಿಕ್ಕು (ಡಿಗ್ರಿ, ನಿಮಿಷ, ಸೆಕೆಂಡುಗಳಲ್ಲಿ), ಗಾಳಿಯ ಹೊಡೆತ (ಕಿಮೀ/ ಗಂ) ಮತ್ತು ಇಬ್ಬನಿ ತಾಪಮಾನ ದಾಖಲಿಸಲು ಸ್ಥಾಪಿಸಲಾಗಿತ್ತು. ಕನಿಷ್ಠ ಮಿಕ್ಸಿಂಗ್ ಹೈಟ್ 1.6 ಮೀ ಹಾಗೂ ಗರಿಷ್ಠ 2461 ಮೀ.ಗಳಷ್ಟು ಅವಲೋಕಿತವಾಗಿದೆ. ಅಧ್ಯಯನದ ಸಂದರ್ಭದಲ್ಲಿ ತಾಪಮಾನವು 18.5°ಸೆ- 43.7°ಸೆಗಳಷ್ಟು ಅವಲೋಕಿತವಾಗಿದೆ. ಸರಾಸರಿ 30°ಸೆ ಅಷ್ಟು ಗಮನಿಸಲಾಯಿತು. ಸೌರ ವಿಕಿರಣದ ಶಕ್ತಿಯು 1159 ವ್ಯಾಟ್/ಮೀ ಅವಲೋಕಿತವಾಗಿದೆ. 0.7 ಮಿಮೀ ಮಾಳೆ ಮಾರ್ಚ್ ತಿಂಗಳಲ್ಲಿ ಅವಲೋಕಿತವಾಗಿದೆ. ವಿರಳವಾದ ಮಳೆ ದಾಖಲಾಗಿದೆ.

ಗಾಳಿ ಪರಿಸರ: ಸುತ್ತವರದ ವಾಯು ಗುಣಮಟ್ಟದ ಮೇಲ್ವಿಚಾರಣೆ 7 ಸ್ಥಳಗಳಲ್ಲಿ ನಡೆಸಲಾಗಿತ್ತು. PM₁₀, PM_{2.5}, SO₂, NO₂ ಮತ್ತು ಫಲಿತಾಂಶಗಳು NAAQ, 2009 ಮಾಪನಮಟ್ಟದ ಒಳಗೆ ಇದೆ. ಆರ್ಸೆನಿಕ್, ನಿಕಲ್, ಬೆನ್ಜಿನ್, ಬೆನ್ಜೋಪೈರೆನ್ ಗುರುತಿಸಲು ಸಾಧ್ಯವಾಗಿಲ್ಲ. ವಾಯುಮಂಡಲದ ಗಾಳಿಯ ಗುಣಮಟ್ಟ ತೃಪ್ತಿದಾಯಕವಾಗಿದೆ.

ಶಬ್ದ ಮಟ್ಟಗಳು:

ಶಬ್ದ ಮಟ್ಟವನ್ನು 7 ಸ್ಥಳಗಳಲ್ಲಿ ಮೇಲ್ವಿಚಾರಣೆ ನಡೆಸಲಾಗಿತ್ತು ಹಾಗೂ ಸಿಪಿಸಿಬಿ ಗುಣಮಟ್ಟದೊಳಗೆ ಕಂಡು ಬಂದಿವೆ.

ಮೇಲ್ಮೈ ಹಾಗೂ ಅಂತರ್ಜಲ ಗುಣಮಟ್ಟ: ಎರಡು ಮೇಲ್ಮೈ ಜಲ ಮತ್ತು ಆರು ಅಂತರ್ಜಲ ಮಾದರಿಗಳನ್ನು ಅಧ್ಯಯನ ಪ್ರದೇಶದಲ್ಲಿ ಸಂಗ್ರಹಿಸಲಾಗಿತ್ತು ಮತ್ತು ಅಧ್ಯಯನ ಪ್ರದೇಶದಲ್ಲಿ ನೀರಿನ ಮೂಲ ಪರಿಸರ ವಿಶ್ಲೇಷಣೆ ಮಾಡಲಾಗಿದೆ. ಎಲ್ಲಾ ಮಾದರಿಗಳಲ್ಲೂ ಭಾರದ ಲೋಹಗಳು ಮಾಪನ ಮಟ್ಟದ ಮಿತಿಯಲ್ಲಿದೆ. ಎಲ್ಲಾ ಮಾದರಿಗಳು ಮಾನವ ಬಳಕೆಗೆ ಸರಿಹೊಂದುವ ರೀತಿಯಲ್ಲಿವೆ.

ಭೂವಿಜ್ಞಾನ:

ಯೋಜನಾ ಪ್ರದೇಶದಲ್ಲಿ ಬಸಾಲ್ಟ್ ಅಂಶವು ಕಂಡು ಬಂದಿದೆ. ಬೋರ್‌ವೆಲ್ ಮತ್ತು ಟ್ಯುಬ್‌ವೆಲ್ಗಳಲ್ಲಿನ ನೀರಿನ ಮಟ್ಟ ಹೆಚ್ಚಿನ ಆಳದಲ್ಲದೆ ಮೇಲು ಮೇಲೆ ಕಂಡು ಬಂದಿರುವುದನ್ನು ಗಮನಿಸಲಾಗಿದೆ. 20 ವರ್ಷದ ಅಧ್ಯಯನದಿಂದ, ನೀರಿನ ಆಳವನ್ನು 2ಮೀ-6ಮೀ ಭೂಮಿಯ ಕೆಳ ಮಟ್ಟದಿಂದ ಎಂಬುದನ್ನು ತಿಳಿದುಕೊಳ್ಳಲಾಗಿದೆ.

ಹೈಡ್ರಾಲಜಿ

ಮುಧೋಳ್ ತಾಲ್ಲೂಕಿನ 30 % ಪ್ರದೇಶವು ಅಂತರ್ಜಲದ ಅತೀ ಬಳಕೆ ಮಾಡುವ ಪ್ರದೇಶವಾಗಿದೆ. ನೀರನ್ನು ಪುನರ್ಭರ್ತಿಗಿಂತಲೂ ಹೆಚ್ಚು ಬಳಕೆ ಮಾಡುತ್ತಾರೆ.

ಮಳೆ ನೀರಿನ ವಿಲೇವಾರಿ

ಮಳೆ ನೀರಿನ ಚರಂಡಿಗಳನ್ನು (1.0ಮೀX0.8ಮೀ) ಆಂತರಿಕ ರಸ್ತೆಯ ಉದ್ದಗಲಕ್ಕೂ ಅಳವಡಿಸಲಾಗುವುದು. ಮಳೆ ನೀರನ್ನು ಕೈದೋಟ, ವಾಹನ ನಿಲ್ದಾನದ ಸ್ಥಳ ಮತ್ತು ಛಾವಣಿಗಳಿಂದ ಶೇಖರಣೆ ಮಾಡಲಾಗುವುದು. ಅಂತರ್ಜಲ ಪುನರ್ಭರ್ತಿಗಾಗಿ 10 ಹಿಂಗು ಕೋಲುಗಳನ್ನು ಅಳವಡಿಸಲಾಗುವುದು.

ಜೈವಿಕ ಪರಿಸರ:

ಸ್ಥಳಾನ್ವೇಷಣೆ ಸಮೀಕ್ಷೆಯಿಂದ ಅಧ್ಯಯನ ಪ್ರದೇಶದಲ್ಲಿ 14 ಕುಟುಂಬಕ್ಕೆ ಸೇರಿದ 31 ಜಾತಿ ಮರಗಳು ಕಂಡುಬಂದಿವೆ. 7 ಕುಟುಂಬಕ್ಕೆ ಸೇರಿದ 9 ಪೊದೆಗಳು ಮತ್ತು ಗಿಡಮೂಲಿಕೆಗಳು ಕಂಡುಬಂದವು. IUCN ಸ್ಥಿತಿ ಪ್ರಕಾರ ಅಧ್ಯಯನ ಪ್ರದೇಶದಲ್ಲಿ ಕಂಡುಬರುವ ಮರಗಳನ್ನು ಸಾಮಾನ್ಯ ಮತ್ತು ಯಾವುದೇ ಅಪರೂಪದ ಅಳಿವಿನಂಚಿನಲ್ಲಿರುವ ಸಸ್ಯ ಜಾತಿಗಳಿಗೆ ಸೇರಿಸಲಾಗಿದೆ. ಸ್ಯಾಂಟಾಲಮ್ ಅಲ್ಬಮ್

ದುರ್ಬಲ ಜಾತಿಗೆ ಸೇರಿದೆ. ಯೋಜನಾ ಪ್ರದೇಶದಲ್ಲಿ 4 ಸರೀಸೃಪಗಳು ಮತ್ತು 2 ಸಸ್ತನಿಗಳು, 16 ಜಾತಿಗಳ ಪಕ್ಷಿಗಳನ್ನು ದಾಖಲಿಸಲಾಗಿದೆ. ಯಾವುದೇ ಅಪರೂಪದ, ದುರ್ಬಲ ಮತ್ತು ಅಳಿವಿನಂಚಿನಲ್ಲಿರುವ ಪ್ರಾಣಿ ಜಾತಿಗಳ ಅಧ್ಯಯನ ಪ್ರದೇಶದಲ್ಲಿ ಕಂಡುಬಂದಿಲ್ಲ.

ಸಾಮಾಜಿಕ ಆರ್ಥಿಕ ಅಧ್ಯಯನ:

ಅಧ್ಯಯನ ಪ್ರದೇಶದ 10 ಕೀ.ಮಿ ವ್ಯಾಪ್ತಿಯೊಳಗೆ ಇರುವ 4 ಹಳ್ಳಿಗಳನ್ನು ಪರಿಗಣಿಸಲಾಯಿತು. ಸಾಮಾಜಿಕ-ಆರ್ಥಿಕ ಸಮೀಕ್ಷೆಯು ತಿಳಿಯಪಡಿಸುವುದೇನೆಂದರೆ ಪ್ರತಿಕ್ರಿಯಿಸಿದವರಲ್ಲಿ 15% ಜನರು ಪದವಿದಾರರಾಗಿರುತ್ತಾರೆ. ಪ್ರತಿಕ್ರಿಯಿಸಿದವರಲ್ಲಿ 11% ಜನರು ಪಿಯೂಸಿ ವರೆಗು ಮತ್ತು 9% ಜನರು ಹಿರಿಯ ಪ್ರಾಥಮಿಕವರೆಗೆ ಅಧ್ಯಯನ ಮಾಡಿದವರಾಗಿದ್ದಾರೆ. ಪ್ರತಿಕ್ರಿಯಿಸಿದ 87% ಜನರು ಉದ್ದೇಶಿತ ಯೋಜನೆಯಿಂದ ಸ್ಥಳೀಯ ಜನರಿಗೆ ಗಣನೀಯ ಉದ್ಯೋಗ ಮತ್ತು ವ್ಯಾಪಾರದ ಅವಕಾಶವನ್ನು ಒದಗಿಸುವುದಾಗಿ ಅಭಿಪ್ರಾಯ ಪಟ್ಟಿದ್ದಾರೆ. ಆದಾಗ್ಯೂ ಉದ್ದೇಶಿತ ಯೋಜನೆಯಿಂದ ತಲಾ 3 % ಜನರು ಜೀವವೈವಿಧ್ಯ ಮೇಲೆ ಪರಿಣಾಮ ಬೀರುವುದಾಗಿ, ಶಬ್ದಮಟ್ಟದಲ್ಲಿ ಹೆಚ್ಚಳವಾಗುವುದೆಂದು ಹಾಗೂ ವಾಯು ಗುಣಮಟ್ಟದ ಮೇಲೆ ಪರಿಣಾಮ ಬೀರುವುದಾಗಿ ಅಭಿಪ್ರಾಯ ವ್ಯಕ್ತಪಡಿಸಿದರು.

ಅಧ್ಯಾಯ 04: ನಿರೀಕ್ಷಿತ ಪರಿಸರ ಆಘಾತಗಳು ಮತ್ತು ವಿಪಶಮನ ಕ್ರಮಗಳು

ಭೂ ಪರಿಸರ

ನಿರ್ಮಾಣದ ಹಂತದ ಪರಿಣಾಮಗಳು: ಯೋಜನಾ ಚಟುವಟಿಕೆಯಿಂದ ಕಾಮಗಾರಿಹಂತದಲ್ಲಿ ಪ್ರಸ್ತಾಪಿತ ಭೂಮಿಯಲ್ಲಿ ಭೂಮಿ ಸ್ವಚ್ಛಗೊಳಿಸುವಿಕೆ, ಅಡಿಪಾಯ ಹಾಕುವಿಕೆ ಮತ್ತು ಇತರೆ ನಿರ್ಮಾಣ ಕಾರ್ಯದಿಂದಾಗಿ ಭೂ ಬಳಕೆಯ ಮೇಲೆ ಶಾಶ್ವತವಾಗಿ ಪರಿಣಾಮ ಬೀರುತ್ತದೆ. ಭೂಮಿಸ್ವಚ್ಛಗೊಳಿಸುವಿಕೆ, ಸಮತಟ್ಟಾಗಿಸುವಿಕೆ, ಅಗೆತ ಮತ್ತು ಭರ್ತಿ, ಅಡಿಪಾಯದ ಕೆಲಸಗಳು ಮಣ್ಣಿನ ಕಣಗಳನ್ನು ಸ್ಥಾನಪಲ್ಲಟನೆ ಮಾಡುತ್ತದೆ. ಅಗೆತದಿಂದ ಭೂಬಳಕೆಯಲ್ಲಿ ಗಮನಾರ್ಹ ಬದಲಾವಣೆ ಉಂಟಾಗುತ್ತದೆ.

ಕಾರ್ಮಿಕ ಶಿಬಿರದಿಂದ ಉತ್ಪನ್ನವಾಗುವ ಘನತ್ಯಾಜ್ಯ ಹೆಚ್ಚುವರಿ ಉತ್ಪಲನ ಮತ್ತು ನಿರ್ಮಾಣ ಕಾಮಗಾರಿಯ ಅವಶೇಷಗಳನ್ನು ಸಮರ್ಪಕವಾಗಿ ವಿಲೇವಾರಿ ಮಾಡದಿರುವುದರಿಂದ ಭೂ ಪರಿಸರದ ಮೇಲೆ ಬದಲಾವಣೆ ಉಂಟಾಗ ಬಹುದು. ಈ ಪರಿಣಾಮಗಳು ತಾತ್ಕಾಲಿಕವಾಗಿದ್ದು ಹೆಚ್ಚು ಮಹತ್ವದಾಗಿರುವುದಿಲ್ಲ. ಇದರಿಂದಾಗಿ ಮಾದ್ಯಮಿಕ ಪರಿಣಾಮಗಳಾದ ಭೂಜಲ ಮಟ್ಟದ ಕುಸಿತ, ನೀರಿನ ಇಂಗುವಿಕೆಯ ಮೇಲೆ ಪರಿಣಾಮಗಳನ್ನು ಬೀರಬಹುದು. ಹೀಗಾಗಿ ಹಸಿರು ಪಟ್ಟಿ ಬೆಳವಣಿಗೆ ಮತ್ತು ಮಳೆನೀರಿನ ಕೊಯ್ಲು ಯೋಜನೆ ಅಡಿ ಹಮ್ಮಿಕೊಳ್ಳಲಾಗಿದೆ.

ಚಾಲನಾ ಹಂತದ ಪರಿಣಾಮಗಳು: ಬಾಯ್ಲರ್ ಒಂದು ಹೆಚ್ಚುವರಿ 150 TPH, 85 m, ಎತ್ತರದ ಹೊಗೆ ಕೊಳವೆಯನ್ನು ಅಳವಡಿಸುವುದರಿಂದ ಗ್ರಾಮೀಣ ನೆಲನೋಟದಲ್ಲಿ ಪರಿಣಾಮಗಳನ್ನು ನಿರೀಕ್ಷಿಸಲಾಗಿದೆ. ಹಸಿರು ಪಟ್ಟಿ ಬೆಳವಣಿಗೆ, ಹೂದೋಟದ ಬೆಳವಣಿಗೆಯಿಂದಾಗಿ ಸಕಾರಾತ್ಮಕವಾಗಿ ಕಣ್ಣಿಗಾನಂದ ನೀಡಲಿದೆ. ಬಳಸಿದ ತ್ಯಾಜ್ಯತ್ಯಲವು ಡಿಜಿ ಸೆಟ್‌ಗಳಿಂದ ಮತ್ತು ಟರ್ಬೈನ್‌ನಿಂದ ಉತ್ಪತ್ತಿಯಾಗಲಿದ್ದು ಅದರ ನಿರ್ವಹಣೆ ಸರಿಯಾಗಿ ಮಾಡದಿದ್ದರೆ ಭೂಮಾಲಿನ್ಯವಾಗುತ್ತದೆ. ಹೀಗಾಗಿ ಇದನ್ನು ಕರ್ನಾಟಕ ಮಾಲಿನ್ಯ ನಿಯಂತ್ರಣ ಮಂಡಳಿಯಿಂದ ಪರಿವಾನೆಗೆ ತೆಗೆದುಕೊಂಡ ಅಧಿಕೃತ ಮರುಬಳಕೆದಾರರಿಗೆ ಕೊಡಲಾಗುತ್ತದೆ.

ಮಾಲಿನ್ಯಕಾರಕಗಳ ಶೇಖರಣೆಯಿಂದ ಭೂಪ್ರದೇಶದ ಮಣ್ಣಿನಮೇಲೆ ಪರಿಣಾಮ ಬೀರಲಿದೆ. ಸಂಸ್ಕರಿಸಿದ ತ್ಯಾಜ್ಯನೀರನ್ನು ಹಸಿರುಪಟ್ಟಿ ಬೆಳವಣಿಗೆಗೆ ಬಳಸುವುದರಿಂದ ಮಣ್ಣಿನ ಫಲವತ್ತತೆಯನ್ನು ಕಾಪಾಡಿಕೊಂಡು ಬರಬಹುದು.

ವಾಯು ಪರಿಸರ

ನಿರ್ಮಾಣ ಹಂತದಲ್ಲಿ: ವಾಯು ಗುಣಮಟ್ಟದ ಮೇಲೆ ನಿರ್ಮಾಣ ಚಟುವಟಿಕೆಗಳಿಂದ ಬರುವ ಧೂಳಿನ ಕಣಗಳು ಒಣ ತಿಂಗಳುಗಳಲ್ಲಿ, ತಳಸೇರುವ ಕಾರಣದಿಂದ ಪ್ರಭಾವ ಬೀರಲಿದೆ. ಕಟ್ಟಡ ಕಾಮಗಾರಿ ಅವಧಿಯಲ್ಲಿ ವಾಯುಮಾಲಿನ್ಯಕ್ಕೆ ವಾಹನಗಳ ಚಲನೆಯಿಂದ ಹೊರಸೂಸುವಿಕೆಗೆ, ಲೆವಲಿಂಗ್, ಗ್ರೈಡಿಂಗ್, ಅಡಿಪಾಯ ಮತ್ತು ಇತರ ನಿರ್ಮಾಣಕ್ಕೆ ಸಂಬಂಧಿಸಿದ ಚಟುವಟಿಕೆಗಳು ಪ್ರಮುಖ ಕಾರಣಗಳಾಗಿವೆ. ಇಂತಹ ಚಟುವಟಿಕೆಗಳ ಪ್ರಭಾವ ತಾತ್ಕಾಲಿಕ ಮತ್ತು ನಿರ್ಮಾಣ ಹಂತಕ್ಕೆ ನಿರ್ಬಂಧಿಸಿದೆ. ಪರಿಣಾಮ ಯೋಜನೆಯ ಗಡಿಯ ಹೊರಗೆ ಈ ಪರಿಣಾಮ ನಗಣ್ಯ ಹಾಗೂ ಗಡಿಯೊಳಗೆ ಮಾತ್ರ ಸೀಮಿತವೆಂದು ಪರಿಗಣಿಸಲಾಗಿದೆ.

ಕಾರ್ಯಾಚರಣೆ ಹಂತದಲ್ಲಿ: ವಾಯು ಮಾಲಿನ್ಯದ ಮೂಲ ಬಾಯ್ಲರ್ ಕಾರ್ಯಾಚರಣೆಯಾಗಿದೆ. ಡಿಜಿ ಸೆಟ್‌ಗಳನ್ನು ವಿದ್ಯುತ್ ವೈಫಲ್ಯ ಸಮಯದಲ್ಲಿ ಬಳಸಲಾಗುತ್ತದೆ ಉಳಿದ ಸಮಯದಲ್ಲಿ ವಿದ್ಯುತ್‌ನ್ನು ಸಹವಿದ್ಯುತ್ ಘಟಕದಿಂದ ಬಳಸಲಾಗುವುದು. ಆದಕಾರಣ ಡಿಜಿ

ಸೆಟ್‌ಗಳನ್ನು ಯೋಜನೆಯ ವಾಯುಮಾಲಿನ್ಯದ ಅಂದಾಜಿಕರಣದಲ್ಲಿ ಬಳಸಲಿಲ್ಲ. ಹೊಗೆಕೊಳವೆಗಳನ್ನು ಕರ್ನಾಟಕ ರಾಜ್ಯ ಪರಿಸರ ಮಾಲಿನ್ಯ ನಿಯಂತ್ರಣ ಮಂಡಳಿ ನಿಯಮಗಳ ಅನುಸಾರ ಡಿಜಿ ಸೆಟ್‌ಗಳಿಗೆ ಹಾಗೂ ಬಾಯ್ಲರ್‌ಗಳಿಗೆ ಅಳವಡಿಸಲಾಗಿದೆ. ಇಎಸ್‌ಪಿ ಗಳನ್ನು 85 ಮೀ ಚಿಮಣಿ ಹೊಂದಿರುವ 150 TPH ಬಾಯ್ಲರ್‌ಗೆ ಅಳವಡಿಸಲಾಗಿದೆ. ಗಾಳಿಯ ಗುಣಮಟ್ಟದ ಮಾಡೆಲಿಂಗ್ ಪ್ರಕಾರ ಈ ಅಧ್ಯಯನದ ಯೋಜನೆಯಿಂದ ಪರಿಣಾಮ ಕನಿಷ್ಠವಾಗಿರುತ್ತದೆ. ಒಟ್ಟು ಭೂಮಿಯ 33%ರಷ್ಟು ಹಸಿರು ಪಟ್ಟಿ, ಸುಂದರ ವಾತವರಣವನ್ನು ಬೆಳೆಸುವುದರಿಂದ ಮಾಲಿನ್ಯಕಾರಕಗಳ ವಿಸರ್ಜನೆಗೆ ಸಹಾಯಕ ವಾಗಿರುತ್ತದೆ.

ಶಬ್ದ ಪರಿಸರ:

ನಿರ್ಮಾಣ ಹಂತದಲ್ಲಿ: ಯಂತ್ರೋಪಕರಣಗಳಾದ ಕಾಂಕ್ರೀಟ್ ಘಟಕ, ಕ್ರೇನ್ ಬಳಕೆ, ಕಾಂಪ್ಯಾಕ್ಟರ್ ಇತ್ಯಾದಿಗಳ ಕಾರ್ಯಾಚರಣೆಗಳು ಶಬ್ದ ಮಾಲಿನ್ಯದ ಮೂಲಗಳಾಗಿವೆ. ಕಟ್ಟಡ ಕಾಮಗಾರಿ ಅವಧಿಯಲ್ಲಿ ಶಬ್ದ ಮಾಲಿನ್ಯದ ಇತರ ಮೂಲಗಳೆಂದರೆ ನಿರ್ಮಾಣ ವಸ್ತುಗಳ ಇಳಿಸುವಿಕೆ, ವಾಹನಗಳ ಚಲನೆ, ಬ್ಯಾಚಿಂಗ್ ಘಟಕದ ಕಾರ್ಯಾಚರಣೆ, ಫ್ಲಾಬ್ರಿಕೇಟರ್ ಮುಂತಾದುವುಗಳಾಗಿವೆ. ಒಟ್ಟಾರೆ, ಪರಿಸರದ ಮೇಲೆ ಉತ್ಪತ್ತಿಯಾಗುವ ಶಬ್ದದ ಪರಿಣಾಮವು ಅತ್ಯಲ್ಪ ಹಾಗೂ ಸ್ಥಳೀಯವಾಗಿವೆ. ಕನಿಷ್ಠ ಶಬ್ದ ಮತ್ತು ಕಂಪನ ಉತ್ಪಾದಿಸುವ ನಿರ್ಮಾಣ ಸಲಕರಣೆ ಆಯ್ಕೆ ನಡೆಯಲಿದೆ.

ಸಕ್ಕರೆ ಘಟಕದ ಯಂತ್ರಗಳ ಕಾರ್ಯಾಚರಣೆ, ಉತ್ಪಾದಿಸುವ ಶಬ್ದ, ಸಕ್ಕರೆ ಬೇರ್ಪಡಿಕೆ, ಹಬೆ ಉತ್ಪಾದನೆ, ಪಂಪುಗಳು, ಬಾಯ್ಲರ್ ಇತ್ಯಾದಿಗಳಾಗಿವೆ. ನಿರೋಧಕ ಕ್ಯಾಪ್ಸ್ ಮತ್ತು ಅಡ್ಸ್ ಯಂತ್ರಗಳು ಶಬ್ದ ಕಡಿಮೆ ಮಾಡುವ ಸಲುವಾಗಿ ಪ್ರಸ್ತಾಪಿಸಲಾಗಿದೆ. ಕೆಲಸದ ಸ್ಥಳಗಳಲ್ಲಿ ಶಬ್ದ ಕುಗ್ಗಿಸುವ ವಸ್ತುಗಳಾದ ತೆಳುವಾದ ರಬ್ಬರ್/ ಲೆಡ್ ಶೀಟ್‌ಗಳು, ಕಂಪ್ರೆಸರ್‌ಗಳು, ಜೆನರೇಟರ್‌ಗಳನ್ನು ಬಳಸಲಾಗುವುದು. ಪ್ರಭಾವವನ್ನು ತಗ್ಗಿಸುವ ತಂತ್ರಗಳನ್ನು ಬಳಸಲಾಗುವುದು. ಕಿವಿ ಪ್ಲಗ್‌ನ್ನು ಹೆಚ್ಚಿನ ಶಬ್ದ ಪೀಡಿತ ಚಟುವಟಿಕೆಯಲ್ಲಿ ಕೆಲಸಮಾಡುವ ಕೆಲಸಗಾರರಿಗೆ ಒದಗಿಸಲಾಗುವುದು ಮತ್ತು ಇದನ್ನು ಸಕ್ರಿಯಗೊಳಿಸಲಾಗುವುದು. ಪ್ರಸ್ತಾಪಿತ ಸ್ಥಳದ ಗಡಿಯುದ್ದಕ್ಕೂ ಹಸಿರುಪಟ್ಟಿ ಬೆಳವಣಿಗೆಯು ಒಂದು ಶಬ್ದ ನಿರೋಧಕದಂತೆ ವರ್ತಿಸುತ್ತದೆ. ಮಾಸಿಕ ಶಬ್ದದ ಮಟ್ಟದ ಮೆಲ್ವಿಚಾರಣೆಯು ಕರ್ನಾಟಕ ರಾಜ್ಯ ಪರಿಸರ ಮಾಲಿನ್ಯ ನಿಯಂತ್ರಣ ಮಂಡಳಿ ನಿಯಮಗಳ ಅನುಸಾರ ದಿನದಲ್ಲಿ (Leq 75 dB (A)) ಹಾಗೂ ರಾತ್ರಿ ಸಮಯದಲ್ಲಿ (Leq 70 dB(A)) ಮಾಡಲಾಗುವುದು. ನಿರ್ಮಾಣ ಚಟುವಟಿಕೆಗಳನ್ನು ದಿನದ ಸಮಯಕ್ಕೆ ನಿರ್ಬಂಧಿಸಲಾಗಿದೆ. ಅಕೌಸ್ಟಿಕ್ ಪ್ರಕಾರದ ಡಿಜಿ ಸೆಟ್‌ಗಳನ್ನು ಬಳಸಲಾಗುವುದು.

ಜಲ ಪರಿಸರ:

ಕಾಮಗಾರಿ ಹಂತದಲ್ಲಿ ನೀರನ್ನು ಹತ್ತಿರದ ಕೊಳವೆ ಬಾವಿಯಿಂದ ತೆಗೆದುಕೊಂಡು ಟ್ಯಾಂಕರ್ ಮುಖೇನ ಯೋಜನಾ ಸ್ಥಳಕ್ಕೆ ರವಾನಿಸಲಾಗುತ್ತದೆ.

ಕಾರ್ಯಾಚರಣೆ ಹಂತದಲ್ಲಿ ನೀರನ್ನು ಘಟಪ್ರಭಾ ನದಿಯಿಂದ ತೆಗೆದುಕೊಳ್ಳಲಾಗುತ್ತದೆ.

ಭೂಜಲದ ಮೇಲಿನ ಪರಿಣಾಮವನ್ನು ಕಡಿಮೆಮಾಡಲು, ಕಾಮಗಾರಿ ಹಂತದಲ್ಲಿ ಕಾರ್ಮಿಕರ ಶಿಬಿರದಿಂದ ಬರುವ ತ್ಯಾಜ್ಯನೀರನ್ನು ಸೆಪ್ಟಿಕ್ ಟ್ಯಾಂಕ್ ಮತ್ತು ಸೋಕ್ಸಿಟ್‌ಗಳಲ್ಲಿ ಸಂಸ್ಕರಿಸಲಾಗುವುದು. ಕಾರ್ಯಾಚರಣೆ ಹಂತದಲ್ಲಿ ಕಾರ್ಖಾನೆಯಿಂದ ಬರುವ ಮಲಿನ/ತ್ಯಾಜ್ಯ ನೀರನ್ನು 1000 ಕೆಎಲ್‌ಡಿ ಸಾಮರ್ಥ್ಯದ ಹೊಸದಾಗಿ ಪ್ರಸ್ತಾಪಿಸಿದ ಇಟಿಪಿಯಲ್ಲಿ ಸಂಸ್ಕರಿಸಲಾಗುತ್ತದೆ. ಸಂಸ್ಕರಿಸಿದ ನೀರನ್ನು ಹಸಿರು ಪಟ್ಟಿ ಅಭಿವೃದ್ಧಿಗೆ ಬಳಸಲಾಗುತ್ತದೆ. ಡೊಮೆಸ್ಟಿಕ್ ತ್ಯಾಜ್ಯ ನೀರನ್ನು (5 ಕೆಲ್‌ಡಿ - ವಿಸ್ತರಣಾ ಕಾರ್ಯದಿಂದ) ಅದೇ ಇಟಿಪಿ ಯಲ್ಲೇ ಸಂಸ್ಕರಿಸಲಾಗುವುದು.

ಭೂವಿಜ್ಞಾನ ಮತ್ತು ಜಲಶಾಸ್ತ್ರ

ಈ ಯೋಜನೆಗೆ ಅಂತರ್ಜಲ ನೀರಿನ ಬಳಕೆ ಇಲ್ಲದಿರುವುದರಿಂದ, ಇದರಿಂದ ಅಂತರ್ಜಲದ ಮೇಲೆ ಆಗುವ ಪರಿಣಾಮಗಳು ಕಡಿಮೆ.

ಜೈವಿಕ ಪರಿಸರ

ಕಾಮಗಾರಿ ಹಂತದಲ್ಲಿ: ಪರಿಣಾಮವು ಯೋಜನಾ ಸ್ಥಳಕ್ಕೆ ಮಾತ್ರ ಸೀಮಿತ. ನೇರ ಪರಿಣಾಮವಿರುವುದಿಲ್ಲ. ಗಾಳಿ, ನೀರು ಮತ್ತು ಭೂ ಪರಿಸರದ ಮೇಲಿನ ಪರಿಣಾಮದಿಂದ ಜೈವಿಕ ಪರಿಸರದಲ್ಲಿ ಬದಲಾವಣೆ ಗಮನಿಸ ಬಹುದು. ಈಗ ಇರುವ ಮರಗಳನ್ನು ಉಳಿಸಿಕೊಳ್ಳಲಾಗುವುದು. ಹೆಚ್ಚಿನ ಪರಿಣಾಮವನ್ನು ಜೈವಿಕ ಪರಿಸರದ ಮೇಲೆ ಬೀರುವುದಿಲ್ಲ. ಹಸಿರು ಪಟ್ಟಿ ಬೆಳವಣಿಗೆಗಾಗಿ ಸ್ಥಳೀಯ ಪ್ರಭೇದಗಳನ್ನು ಬೆಳೆಸಲಾಗುವುದು.

ಕಾರ್ಯಚಾಲನಾ ಹಂತದಲ್ಲಿ ಸಹ ಹೆಚ್ಚಿನ ಪ್ರಭಾವವನ್ನು ಗಮನಿಸಲಾಗಿಲ್ಲ ಆದಾಗ್ಯೂ, ಬಗಾಸ್‌ನ್ನು ಇಂಧನವಾಗಿ ಬಳಸುವುದರಿಂದ ಜೈವಿಕ ಪರಿಸರಕ್ಕೆ ಏನೂ ಹಾನಿಯಾಗುವುದಿಲ್ಲ.

ಸಾಮಾಜಿಕ ಆರ್ಥಿಕ ಪರಿಸರ:

ನಿರ್ಮಾಣದ ಹಂತದಲ್ಲಿ ಉದ್ಯೋಗಿಗಳು ನೂರಾರು ಸಂಖ್ಯೆಯಲ್ಲಿ ಕಾಮಗಾರಿ ಕೆಲಸಮಾಡಲಿದ್ದಾರೆ. ಅಧ್ಯಯನ ಪ್ರದೇಶದ ಹೊರಗಿನಿಂದ ತಾಂತ್ರಿಕ ಹಾಗೂ ನುರಿತ ವ್ಯಕ್ತಿಗಳನ್ನು ನೇಮಕ ಮಾಡಲಾಗುವುದು. ಕೌಶಲ್ಯರಹಿತ ಮತ್ತು ಅರೆ ನುರಿತ ಕೆಲಸಗಾರರು ಬಹುತೇಕವಾಗಿದ್ದಾರೆ. ಇವರಲ್ಲಿ ಗಣನೀಯ ಸಂಖ್ಯೆಯ ಬಹುಶಹ ಸುತ್ತಮುತ್ತಲ ಪ್ರದೇಶಗಳಲ್ಲಿನ ಜನರ ನೇಮಕ ಮಾಡಲಾಗುವುದು. ಯಾವುದೇ ಪ್ರಮುಖ ಕೈಗಾರಿಕಾ ಯೋಜನೆಯ ನಿರ್ಮಾಣ ಏಕರೂಪವಾಗಿ ಸಾಮಾಜಿಕ ಆರ್ಥಿಕ ಬದಲಾವಣೆಗಳನ್ನು ಉಂಟುಮಾಡುತ್ತದೆ. ಮಾರುಕಟ್ಟೆ, ಕಾರ್ಯಾಗಾರಗಳು ಮತ್ತು ವಾಣಿಜ್ಯ ಕೇಂದ್ರಗಳಲ್ಲಿ ಅಭಿವೃದ್ಧಿಯಾಗುತ್ತದೆ.

ಇದಲ್ಲದೆ ಮನೆಕೆಲಸಗಾರರು, ದುರಸ್ತಿ ಕಾರ್ಮಿಕರು, ಅಗಸ, ಅಂಗಡಿಯವರು, ವಾಣಿಜ್ಯ ಮತ್ತು ಸೇವಾವಲಯದ ಜನ ಸಂಖ್ಯೆಯು ಕಾರ್ಖಾನೆಯ ಕಾರ್ಮಿಕರಂತೆ ಹೆಚ್ಚುತ್ತದೆ. ಯೋಜನಾಸ್ಥಳಕ್ಕೆ ಪಕ್ಕದ ಹಳ್ಳಿಯಿಂದ ಜನರು ವಲಸೆ ಬರುವುದನ್ನು ನಿರೀಕ್ಷಿಸಲಾಗಿದೆ.

ಕಾರ್ಯಾಚರಣೆಯ ಹಂತದಲ್ಲಿ ವ್ಯಾಪಾರಸ್ಥರು, ವಾಣಿಜ್ಯ ಮತ್ತು ಸೇವಾವಲಯದಲ್ಲಿ ಜನಸಂಖ್ಯೆಯ ಬೆಳವಣಿಗೆಯ ದೊಡ್ಡ ಸಾಧ್ಯತೆಯಿದೆ. ಹೀಗಾಗಿ, ಒಂದು ಸರಳ ಹಿಂದುಳಿದ ಸಮುದಾಯದ ಒಂದು ಸಣ್ಣ ಸಮಯ ಚೌಕಟ್ಟಿನೊಳಗೆ ಅರೆ ನಗರ ಸಂಕೀರ್ಣವಾಗಿ ಮಾರ್ಪಾಡಿಸಿ ಬಹುದಾಗಿದೆ. ಅದೇ ಸಮಯದಲ್ಲಿ ರೈತರು ಹೆಚ್ಚಿನ ಉತ್ಪಾದನೆಯ ಪರಿಣಾಮವಾಗಿ ಮತ್ತು ಪ್ರದೇಶದ ಆರ್ಥಿಕತೆಯ ಉತ್ತೇಜಿಸುವ, ಹೆಚ್ಚು ತೀವ್ರವಾದ ಕೃಷಿ ಮತ್ತು ಪಶುಸಂಗೋಪನೆ ಕಾರ್ಯಗಳನ್ನು ಅಳವಡಿಸಿಕೊಳ್ಳುವಂತೆ ಪ್ರೇರಿಸಬಹುದು.

ಘನತ್ಯಾಜ್ಯ:

ನಿರ್ಮಾಣ ಹಂತದಲ್ಲಿ, ಉತ್ಪನ್ನದ ಮಣ್ಣಿನ, ಕಾಮಗಾರಿ ಅವಶೇಷ, ಕೆಲವು ಲೋಹದ ತ್ಯಾಜ್ಯ ಮತ್ತು ದೇಶೀಯ ಘನ ತ್ಯಾಜ್ಯ ವಸ್ತುಗಳನ್ನು ಸುಮಾರು 75ಕೆಜಿ/ಡೆ ಕಾರ್ಮಿಕ ಶೆಡ್‌ನಲ್ಲಿ ಸಂಗ್ರಹವಾಗುವ ಘನತ್ಯಾಜ್ಯವನ್ನು ಪ್ರತ್ಯೇಕವಾಗಿ ಜೈವಿಕ ಭಾಗವನ್ನು ಕಾಂಪೋಸ್ಟ್ ಮತ್ತು ಅಜೈವಿಕ ತ್ಯಾಜ್ಯವನ್ನು ಮುಧೋಳ್ ಗ್ರಾಮ ಪಂಚಾಯತಿಗೆ ಒಪ್ಪಿಸಲಾಗುತ್ತದೆ. ಉತ್ಪನ್ನದ ಮಣ್ಣಿನ/ಭೂಮಿಯ ಮರು ಬಳಕೆ ಯಾಗುತ್ತದೆ. ಕಾಮಗಾರಿ ಅವಶೇಷಗಳನ್ನು ಆಂತರಿಕ ಡ್ರೈನ್/ರಸ್ತೆ ನಿರ್ಮಾಣಗಳಲ್ಲಿ ಮರು ಬಳಕೆಯಾಗುತ್ತದೆ. ಮೆಟಲ್ ತ್ಯಾಜ್ಯ/ ಸ್ಟ್ರಾಪ್ ತ್ಯಾಜ್ಯವನ್ನು ವಿಜಾಪುರ ಪಟ್ಟಣದಲ್ಲಿ ಮರುಬಳಕೆ/ ವಿಲೇವಾರಿ ಮಾಡಲಾಗುತ್ತದೆ.

ಅಧ್ಯಾಯ 05: ಪರಿಸರ ಅಧ್ಯಯನ ಮೆಲ್ವಿಚಾರಣೆ

ಕಾಮಗಾರಿ ಹಂತದಲ್ಲಿ

ಕ್ರ.ಸಂ.	ವಿವರಗಳು	ಸ್ಥಳಗಳ ಸಂಖ್ಯೆ	ಮೆಲ್ವಿಚಾರಣೆ ಆವರ್ತನ	ಮೆಲ್ವಿಚಾರಣೆ ನಿಯಂತ್ರಣಗಳು
1	ವಾಯು ಪರಿಸರ ಗುಣಮಟ್ಟ	3	ಮಾಸಿಕ	PM ₁₀ , PM _{2.5} , SO ₂ , NO ₂
2	ಶಬ್ದ ಪರಿಸರದ ಗುಣಮಟ್ಟ	4	ಮಾಸಿಕ	Leq ದಿನ dB(A) ಮತ್ತು Leq ರಾತ್ರಿ dB(A)
3	ಅಂತರ್ಜಲ ಗುಣಮಟ್ಟ	1	ಮಾಸಿಕ	pH, ಬಣ್ಣ, ವಾಸನೆ, ಕ್ಯಾಲ್ಸಿಯಂ (Ca), ಮೆಗ್ನೀಸಿಯಮ್ (Mg), ಸಲ್ಫೇಟ್ (SO ₄), ಫ್ಲೋರೈಡ್ (F), ನೈಟ್ರೇಟ್ (NO ₃), ಕರಗಿದ ಆಮ್ಲಜನಕ (DO), ಕ್ಲೋರೈಡ್ (Cl), ಕಬ್ಬಿಣ(Fe), ಕೋಲಿಫಾರಂ ಎಣಿಕೆ.
4	ಮಣ್ಣಿನ ಗುಣಮಟ್ಟ	1	ಮಾಸಿಕ	ಬಣ್ಣ, pH, ವಾಹಕತೆ, ತೇವಾಂಶ, ಕ್ಯಾಲ್ಸಿಯಂ(Ca), ಮೆಗ್ನೀಸಿಯಮ್(Mg), ಸಾರಜನಕ, ರಂಜಕ, ಪೊಟ್ಯಾಸಿಯಮ್,

				ಸಾವಯವ, ಸಲ್ಫೇಟ್, ಕ್ಲೋರಯ್ಡ್.
--	--	--	--	----------------------------

ಚಾಲನಾ ಹಂತದಲ್ಲಿ

ಕ್ರ.ಸಂ.	ನಿಯತಾಂಕಗಳು	ಮೇಲ್ವಿಚಾರಣೆ ಆವರ್ತನ	ಮೇಲ್ವಿಚಾರಣೆ ರೀತಿ/ ಅವಧಿ	ಮುಖ್ಯ ಮೇಲ್ವಿಚಾರಣೆಯ ನಿಯತಾಂಶಗಳು
I	ವಾಯು ಗುಣಮಟ್ಟ			
1	ಆವರಣದಲ್ಲಿ ಪರಿಸ್ಥಿತಿಯ ವಾಯು ಗುಣಮಟ್ಟದ ಮೇಲ್ವಿಚಾರಣೆ - 4 ಜಾಗಗಳಲ್ಲಿ	ತಿಂಗಳಿಗೊಮ್ಮೆ	24 ಗಂಟೆಯ ಮಾದರಿ	PM ₁₀ , PM _{2.5} , SO ₂ , NO ₂
2	ಬಾಯ್ಲರ್ ಹಾಗೂ ಡಿ.ಜಿ ಸೆಟ್ ಚಿಮಣಿಗಳ ಮೇಲ್ವಿಚಾರಣೆ - 4 ಜಾಗಗಳಲ್ಲಿ	ತಿಂಗಳಿಗೊಮ್ಮೆ	ಒಮ್ಮೆ	SO ₂ , PM, NMHC ಮತ್ತು CO
II	ನೀರಿನ ಗುಣಮಟ್ಟ			
1	ಅಂತರ್ಜಲದ ಅಧ್ಯಯನ	ತಿಂಗಳಿಗೊಮ್ಮೆ	ಒಮ್ಮೆ	ಡ್ರಿಂಕಿಂಗ್ ವಾಟರ್ ಕ್ವಾಲಿಟಿ ಸ್ಟ್ಯಾಂಡರ್ಡ್ಸ್ (IS10500:2012) ಗೆ ಅನುಗುಣವಾಗಿ
2	ಎಟಿಪಿ ಒಳ ಹರಿವು	ತಿಂಗಳಿಗೊಮ್ಮೆ	ಒಮ್ಮೆ	BOD, COD, pH, TSS,
3	ಎಟಿಪಿ ಹೊರ ಹರಿವು	ತಿಂಗಳಿಗೊಮ್ಮೆ	ಒಮ್ಮೆ	pH, BOD, COD, TSS, Oil ಮತ್ತು Grease
III	ಮಣ್ಣಿನ ಗುಣಮಟ್ಟ			
1	ಮಣ್ಣಿನ ಗುಣಮಟ್ಟದ ಅಧ್ಯಯನ	ಮುಂಗಾರು ಹಾಗೂ ಹಿಂಗಾರು	ಒಮ್ಮೆ	pH, C, Organic matter, Na, K, P.
V	ಶಬ್ದಮಟ್ಟ			
	ಮುಖ್ಯ ದ್ವಾರ, ಮಿಲ್ ಹೌಸ್ ಆವರಣ, ವಿದ್ಯುತ್ ಸ್ಥಾವರ ಘಟಕ, ಡಿ.ಜಿ ಕೊಠಡಿ, ಕ್ರಷಿಂಗ್ ಆವರಣ, ಸಂಗ್ರಹಣ ಕೇಂದ್ರ, ವಾಹನ ನಿಲುಗಡೆ, ಸರಕುಗಳ ತುಂಬುವ ಮತ್ತು ಇಳಿಸುವ ಸ್ಥಳಗಳ ಶಬ್ದಮಟ್ಟ	ತಿಂಗಳಿಗೊಮ್ಮೆ	24 ಗಂಟೆಯ ಮಾದರಿ	ಹಗಲು ಮತ್ತು ರಾತ್ರಿಯ ಶಬ್ದಮಟ್ಟ dB(A)
VI	ಹಸಿರಿಪಟ್ಟಿ ಅಭಿವೃದ್ಧಿ	ಕಾಲಕಾಲಕ್ಕೆ	ವೀಕ್ಷಣೆ	ಉಳಿಯುವ ಪ್ರಮಾಣ

M/s ನಿರಾನಿ ಸಕ್ಕರೆ ಕಾರ್ಖಾನೆಯಲ್ಲಿ ಉತ್ತಮ ವಾತಾವರಣ, ಪರಿಣಾಮಕಾರಿ ಸ್ವಚ್ಛತೆ ಮತ್ತು ಪರಿಸರದ ಗುಣಮಟ್ಟವನ್ನು ಹೊಂದಲು ವಿವಿಧ ಉತ್ಪಾದನ ನಿರ್ವಹಣಾ ಕಾರ್ಯಕ್ರಮಗಳನ್ನು ಘಟಕದಲ್ಲಿ ಅಳವಡಿಸಲಾಗುತ್ತದೆ. ಕರ್ನಾಟಕ ಮಾಲಿನ್ಯ ನಿಯಂತ್ರಣ ಮಂಡಳಿ/ಕೇಂದ್ರೀಯ ಮಾಲಿನ್ಯ ನಿಯಂತ್ರಣ ಮಂಡಳಿ ಮತ್ತು ಕೆ.ಯೆಸ್.ಈ.ಐ.ಯೆ.ಯೆ ಯು ಶಿಫಾರಸ್ಸು ಮಾಡಿದ ಮಾಪನಮಟ್ಟವನ್ನು ಸಂಧಿಸಲು ಎಲ್ಲಾ ಘಟಕಗಳಲ್ಲಿ ಅವಶ್ಯಕ ಹಂತಗಳನ್ನು ಜಾರಿಗೊಳಿಸಲಾಗಿದೆ.

ಅಧ್ಯಾಯ 06: ಅಪಾಯ ಮೌಲ್ಯಮಾಪನ ಮತ್ತು ವಿಪತ್ತು ನಿರ್ವಹಣೆ ಯೋಜನೆ:

ಸಾಕಷ್ಟು ಸಂಖ್ಯೆಯ ವರ್ಗಾಯಿಸಬಲ್ಲ ಬೆಂಕಿ ನಂದಿಸುವ ಸಾಮಗ್ರಿಗಳನ್ನು ವಿವಿಧ ಆಯಕಟ್ಟಿನ ಘಟಕದ ಸ್ಥಳಗಳಲ್ಲಿ ಸೇರಿದಂತೆ ನಿರ್ವಾಹಣಾ ಕೊಠಡಿ, ಆಡಳಿತ ಕಟ್ಟಡ, ಸಂಗ್ರಹಣೆ ಕೊಠಡಿ, ಪಂಪ್ ಹೌಸ್ ಇತ್ಯಾದಿ., ಮಧ್ಯಮ ವೇಗದ ನೀರಿನ ತುಂತುರು ವ್ಯವಸ್ಥೆಯನ್ನು ಕೂಡ ಅಳವಡಿಸಲಾಗುತ್ತದೆ.

ಔದ್ಯೋಗಿಕ ಆರೋಗ್ಯ ಮತ್ತು ಸುರಕ್ಷತೆ

- ಸಂಸ್ಥೆಯ ನೌಕರರ ಅಪಾಯದ ಮಾನ್ಯತೆಯನ್ನು ಕಡಿಮೆ ಮಾಡಲು ಎಲ್ಲಾ ಮುನ್ನೆಚ್ಚರಿಕೆಯ ವಿಧಾನಗಳನ್ನು ಕೈಗೊಳ್ಳಲಾಗುತ್ತದೆ.
- ಪೂರ್ವ ಮತ್ತು ನಂತರದ ವೈದ್ಯಕೀಯ ತಪಾಸಣೆಗಳನ್ನು ಎಲ್ಲಾ ನೌಕರರಿಗೆ ಮಾಡಲಾಗುವುದು. ಪ್ರತಿಯೊಬ್ಬ ನೌಕರನನ್ನು ನಿಯಮಿತವಾಗಿ ಪರೀಕ್ಷಿಸಿ ವೈದ್ಯಕೀಯ ದಾಖಲೆಗಳನ್ನು ನಿರ್ವಹಿಸಲಾಗುವುದು. ವರ್ಷದಲ್ಲಿ ಒಮ್ಮೆಯಾದರೂ ಶ್ವಾಸಕೋಶದ ಕಾರ್ಯ ಪರೀಕ್ಷೆ ಮತ್ತು ನಿಯತಕಾಲಿಕ ವೈದ್ಯಕೀಯ ತಪಾಸಣೆಗಳನ್ನು ಮಾಡಲಾಗುತ್ತದೆ. ಪ್ರತಿಯೊಬ್ಬ ನೌಕರನಿಗೆ ಕೆಳಕಂಡಂತೆ ಪರೀಕ್ಷೆಗಳನ್ನು ಔದ್ಯೋಗಿಕ ಆರೋಗ್ಯ ಕಣ್ಣಾವಲು ಯೋಜನೆಯಡಿ ನಡೆಸಲಾಗುತ್ತದೆ: ಶ್ವಾಸಕೋಶದ ಕಾರ್ಯ ಪರೀಕ್ಷೆ, ರೇಡಿಯಾಲಜಿ-ಕ್ಸ ಕಿರಣ(X-Ray), ಆಡಿಯೊಮೆಟ್ರಿಕ್ ಪರೀಕ್ಷೆ.
- ನೌಕರರ ಸುರಕ್ಷತೆಯ ಸಲುವಾಗಿ ಸಿಬ್ಬಂದಿ ರಕ್ಷಣಾತ್ಮಕ ಸಾಮಗ್ರಿಗಳಾದಂತಹ ಕೈಗವಸು, ಕನ್ನಡಕಗಳು, ಮೂಗಿನ ಮುಸುಕು, ಏಪ್ರಾನ್, ಕಿವಿ ಕವಚ ಇತ್ಯಾದಿಗಳನ್ನು ಕೊಡಲಾಗಿರುವುದು.
- ಸರಿಯಾದ ಗಾಳಿ ಬೆಳಕಿನ ವ್ಯವಸ್ಥೆಯನ್ನು ಪ್ರಕ್ರಿಯೆ ಪ್ರದೇಶಗಳಲ್ಲಿ ಒದಗಿಸಲಾಗುವುದು.

ಅಧ್ಯಾಯ 07: ಯೋಜನೆಯ ಲಾಭಗಳು:

ಸಂಸ್ಥೆಯ ನಿರ್ವಾಹಣೆಯು ನುರಿತ ಮತ್ತು ಕೌಶಲ್ಯರಹಿತ ನೌಕರರನ್ನು ಹತ್ತಿರದ ಹಳ್ಳಿಗಳಿಂದ ನೇಮಿಸಿ ಕೊಳ್ಳುವರು. ಇದರಿಂದ ಹಳ್ಳಿಗರ ಸಾಮಾಜಿಕ ಸ್ಥಿತಿಯು ಸುಧಾರಣೆಯಾಗುತ್ತದೆ. ಇದು ನೇರವಾಗಿ 100 ರಿಂದ 110 ರ ವರೆಗೂ ಹಾಗೂ ಪರೋಕ್ಷವಾಗಿ 200 ರ ವರೆಗೂ ಉದ್ಯೋಗಾವಕಾಶಗಳನ್ನು ಸೃಷ್ಟಿಸುತ್ತದೆ. ಇದು ಸುತ್ತಲಿನ ರೈತರ ಸಾಮಾಜಿಕ ಮತ್ತು ಆರ್ಥಿಕ ಸ್ಥಿತಿಯನ್ನು ಸುಧಾರಿಸುತ್ತದೆ.

ಸಂಸ್ಥೆಯ ಆಡಳಿತ ಮಂಡಳಿಯು ಸ್ಥಳೀಯ ಕಾರ್ಯಭಾರವನ್ನು ಬೆಂಬಲಿಸುತ್ತದೆ ಮತ್ತು ಸಾರ್ವಜನಿಕ ಸೌಲಭ್ಯಗಳ ಬೆಳವಣಿಗೆಗೆ ಬೇರೆ ತರಹದ ನೆರವನ್ನು ಒದಗಿಸಲಾಗುತ್ತದೆ. ಅದು ಯಾವುದೆಂದರೆ, ನೀರಿನ ಸರಬರಾಜು, ಶಾಲಾ ಕೊಠಡಿಯ ಕಟ್ಟಡ, ಆರೋಗ್ಯ ಕೇಂದ್ರ, ಶಿಕ್ಷಣ ಕಾರ್ಯಕ್ರಮಗಳು, ಆರೋಗ್ಯ ಶಿಬಿರಗಳು, ಕೃಷಿ ಕಾರ್ಯಕ್ರಮಗಳು ಮತ್ತು ಪ್ರತಿಭಾವಂತ ವಿದ್ಯಾರ್ಥಿಗಳಿಗೆ ಬೆಂಬಲಿಸುತ್ತಾರೆ.

ಘಟಕವು 25 ಎಕರೆ ಪ್ರದೇಶದ ಗಡಿಯನ್ನು ಒಳಗೊಂಡಂತೆ ರಸ್ತೆಗಳ ಬದಿಯಲ್ಲಿ ಹಸಿರು ವಲಯವನ್ನು ಘಟಕದ ಆವರಣದಲ್ಲಿ ಅಭಿವೃದ್ಧಿಗೊಳಿಸಲಾಗುವುದು. ಇದು ಕೇವಲ ಆರೋಗ್ಯಕರ ಪರಿಸರವನ್ನು ಸೃಷ್ಟಿಸುವುದಲ್ಲದೆ ಮಾಲಿನ್ಯವನ್ನು ನಿಯಂತ್ರಿಸುವಲ್ಲಿ ಸಹಾಯ ಮಾಡುತ್ತದೆ. ಇದರಿಂದ ಪ್ರದೇಶದ ಹಕ್ಕಿಗಳ ಸಂಖ್ಯೆಯಲ್ಲಿ ಹೆಚ್ಚಳವಾಗುತ್ತದೆ.

ಅಧ್ಯಾಯ 08: ಪರಿಸರ ನಿರ್ವಹಣೆ ಯೋಜನೆ

ಯೋಜನೆಯ ಕಾರ್ಯಚರಣೆಯ ಹಂತದಲ್ಲಿನ ಪರಿಸರ ನಿರ್ವಹಣೆ ಯೋಜನೆ:

ಚಟುವಟಿಕೆ	ನಿರೀಕ್ಷಿತ ಪರಿಣಾಮಗಳು	ಪರಿಸರ ನಿರ್ವಾಹಣೆ ಯೋಜನೆ
1. ಭೂಮಿ		
ತ್ಯಾಜ್ಯ ನೀರಿನ ವಿಲೇವಾರಿ	ಮಣ್ಣಿನ ಮಾಲಿನ್ಯ ಮತ್ತು ಅಂತರ್ಜಲ ಮಾಲಿನ್ಯ	<ul style="list-style-type: none"> • ಯೋಜನೆಯಲ್ಲಿ ಉತ್ಪತ್ತಿಯಾಗುವ ತ್ಯಾಜ್ಯ ನೀರನ್ನು 1000 KLD ತ್ಯಾಜ್ಯ ಜಲ ಸಂಸ್ಕರಣ ಘಟಕದಲ್ಲಿ ಸಂಸ್ಕರಿಸಲಾಗುತ್ತದೆ.

2. ವಾಯು		
<p>ಬಾಯ್ಲರ್, ಪ್ರಕ್ರಿಯೆ, ಸಂಗ್ರಹಣೆ, ಕಚ್ಚಾ ವಸ್ತುಗಳ ಸಾರಿಗೆ ಮತ್ತು ಉತ್ಪನ್ನಗಳು, ಡಿ.ಜಿ ಸೆಟ್‌ಗಳು</p>	<p>ಅನಿಲ ಮತ್ತು ಫ್ಲೈಜಿಟಿವ್ ಹೊರಸೂಸುವಿಕೆ</p>	<ul style="list-style-type: none"> • 150 TPH ಹೆಚ್ಚುವರಿ ಬಾಯ್ಲರ್‌ಗೆ ಇವಎಸ್‌ಪಿಯನ್ನು ಅಳವಡಿಸಲಾಗುತ್ತದೆ ಮತ್ತು 85 ಮೀಟರ್ ಹೊಗೆ ಕೊಳವೆಯನ್ನು ಕೂಡ ಅಳವಡಿಸಲಾಗುತ್ತದೆ. • 2500 MVA ಡಿ.ಜಿ ಸೆಟ್‌ನ ಅಕೌಸ್ಟಿಕ್ ಅಡಕವನ್ನು 15 ಮೀಟರ್ ಎತ್ತರ ಸ್ಥಳದಲ್ಲಿ ಹೊಗೆಕೊಳವೆಗೆ ಜೋಡಿಸಲಾಗುವುದು <0.05 % ಸಲ್ಫರ್ ಇರುವ ಹೆಚ್‌ಎಸ್‌ಡಿಯನ್ನು ಬಳಸಲಾಗುವುದು. • ವಾಯು ಮಾಲಿನ್ಯ ನಿಯಂತ್ರಣ ಉಪಕರಣಗಳ ಕಾರ್ಯಕ್ಷಮತೆಯನ್ನು ಖಚಿತಪಡಿಸಿಕೊಳ್ಳುವ ಸಲುವಾಗಿ ಸ್ಪಾಕ್ ಹೊರಸೂಸುವಿಕೆಯ ಮಾನಿಟರಿಂಗ್‌ಗಳನ್ನು ಮಾಸಿಕಕ್ಕೆ ಗೊಳ್ಳಬೇಕಾಗಿದೆ. • ಹೊರಸೂಸುವಿಕೆಯ ಮೇಲ್ವಿಚಾರಣೆಯ ಸಲುವಾಗಿ ಲ್ಯಾಡರ್, ಪೋರ್ಟ್ ರಂಧ್ರವನ್ನು, ವಿದ್ಯುತ್ ಪೂರೈಕೆಯನ್ನು ಬಾಯ್ಲರ್‌ಗೆ ಅಳವಡಿಸಲಾಗುತ್ತದೆ. • ಟ್ರಿಕ್ ಚಾಲನೆಯಿಂದ ಹೊರಬರುವ ಫ್ಲೈಜಿಟಿವ್ ಹೊರಸೂಸುವಿಕೆಯನ್ನು ನಿಯಂತ್ರಣಗೊಳಿಸಲು ತುಂಬುವ ಮತ್ತು ಇಳಿಸುವ ಸ್ಥಳಗಳಲ್ಲಿ ನೀರಿನ ಸಿಂಪಡನೆಯನ್ನು ಮಾಡಲಾಗುವುದು. <ul style="list-style-type: none"> • ಟ್ರಿಕ್ ಚಾಲನೆಯಿಂದ ಬರುವ ಫ್ಲೈಗಿಟಿವ್ ಧೂಳು ಕಡಿಮೆ ಮಾಡಲು ಎಲ್ಲಾ ಆಂತರಿಕ ರಸ್ತೆಗಳನ್ನು ಡಾಂಬರಿಕರಿಸಲಾಗುತ್ತದೆ. • ಹಸಿರು ಹೊದಿಕೆ ಒದಗಿಸಲಾಗುವುದು. ಇದಕ್ಕಾಗಿ ಯೋಜನೆಯ ಒಟ್ಟು ಪ್ರದೇಶಕ್ಕೆ 33% ವಲಯ ಯೋಜಿಸಿದೆ. • ಒಳ್ಳೆಯ ಉಸ್ತುವಾರಿ ಮತ್ತು ಸೂಕ್ತ ನಿರ್ವಹಣೆಯನ್ನು ಕಾರ್ಖಾನೆಯಲ್ಲಿ ಅಭ್ಯಾಸ ಮಾಡಲಾಗುತ್ತದೆ. ಇದು ಮಾಲಿನ್ಯಕಾರಕಗಳ ನಿಯಂತ್ರಿಸುವಲ್ಲಿ ಸಹಾಯ ಮಾಡುತ್ತದೆ. • ಮಾಲಿನ್ಯ ನಿಯಂತ್ರಣ ಸಾಧನವನ್ನು ಸುಸ್ಥಿತಿಯಲ್ಲಿಡಲಾಗುತ್ತದೆ. • ನಿಯಮಿತವಾಗಿ ವಾಹನಗಳು ಮತ್ತು ಯಂತ್ರೋಪಕರಣಗಳ ನಿರ್ವಹಣೆ ಮಾಡುವುದರಿಂದ ಹೊರಸೂಸುವಿಕೆಯನ್ನು ನಿಯಂತ್ರಿಸಬಹುದು.

	ಬಗಾಸ್	<ul style="list-style-type: none"> • ಬೀಸುವ ಗಾಳಿಯಿಂದ ಬಗಾಸ್ ರವಾನೆಯನ್ನು ಮಿತಗೊಳಿಸಲು ಸರಿಯಾದ ವಿನ್ಯಾಸದಲ್ಲಿ ದಾಸ್ತಾನಗಳನ್ನು ಅಳವಡಿಸಲಾಗುವುದು. • ಬಗಾಸ್‌ನ್ನು ಬೀಳಿಸುವ ದೂರ ವನ್ನು ಕಡಿಮೆ ಮಾಡುವುದು. • ಮುಖ್ಯವಾಗಿ ವರ್ಗಾವಣೆ ಸ್ಥಳದಲ್ಲಿ ಬೆಲ್ಟ್ ಕನ್ವೆಯರ್ ಗಳನ್ನು ಸಂಪೂರ್ಣವಾಗಿ ಮುಚ್ಚುವುದು • ಬೆಲ್ಟ್‌ನ್ನು ಚೊಕ್ಕಮಾಡುವ ವ್ಯವಸ್ಥೆಯನ್ನು ಅಳವಡಿಸಲಾಗುವುದು. ಇದರಿಂದ ಬಗಾಸ್ ಪುನಃ ಹಿಂದೆ ಸಾಗದಂತೆ ತಡೆಯುತ್ತದೆ. • ಬಗಾಸ್ ಧೂಳು ನಿರ್ವಹಣಾ ಯೋಜನೆ ಪ್ರತಿಕೂಲದ ಹವಾಮಾನ ಸ್ಥಿತಿಗೂ ಅನುಗುಣವಾಗಿ ಮಾಡಲಾಗುವುದು. • ನೀರು ಸಿಂಪಡಿಸುವ ಸಾಧನವನ್ನು ಧೂಳನ್ನು ನಿಯಂತ್ರಿಸಲು ಪ್ರಸ್ತಾಪಿತ ಯೋಜನಾ ಜಾಗದಲ್ಲಿ ಅಳವಡಿಸಲಾಗುವುದು.
	ಕಬ್ಬಿನ ನಿರ್ವಹಣೆ	<ul style="list-style-type: none"> • ನೀರಿನ ಸಿಂಪಡಣೆ, ಡಿಡ್‌ಸ್ಟಿಂಗ್, ಹಸಿರು ಅಭಿವೃದ್ಧಿ.
	ಸಾರಿಗೆ	<ul style="list-style-type: none"> • ಧೂಳು ಕಡಿಮೆ ಮಾಡುವ ಸಲುವಾಗಿ ನೀರಿನ ಸಿಂಪರಣಾ ಕಾರ್ಯ ಕೈಗೊಳ್ಳಲಾಗುವುದು.
ವಾಹನ ದಟ್ಟಣೆ	ಇಂಧನ ಹೊರಸೊಸುವಿಕೆ	<ul style="list-style-type: none"> • ಆಂತರಿಕ ರಸ್ತೆಗಳ ಪರಿಸ್ಥಿತಿಗಳನ್ನು ವರ್ಷಕ್ಕೆ ಒಮ್ಮೆಯಾದರೂ ನಿರ್ವಹಿಸಲಾಗುವುದು ಮತ್ತು ಪರಿಶೀಲಿಸಲಾಗುವುದು. • ನಿರ್ಗಮನ ಸುಲಭ ವಾಹನಗಳ ಚಲಿಸುವ ಸಲುವಾಗಿ ಯಾವುದೇ ಸಂಚಾರ ಅಸ್ಥವ್ಯಸ್ಥಗೊಳಗಾಗದೆ ಭದ್ರತಾ ತರಬೇತಿ ಮಾರ್ಗದರ್ಶನ ನಿಯೋಜಿಸಲಾಗುವುದು. • ಹಸಿರು ಅಭಿವೃದ್ಧಿ ಸೌಂದರ್ಯದ ಪರಿಸರ ಹೆಚ್ಚಿಸುತ್ತದೆ. ಧೂಳು ವಿಸರ್ಜನೆಗೆ, ಮಾಲಿನ್ಯ ತಗ್ಗಿಸಲು ಇದು ಸಹಾಯಕಾರಿಯಾಗಿದೆ.
3. ಮೇಲ್ಮೈ ಹಾಗೂ ಅಂತರ್ಜಲ ನೀರು		
ಯೋಜನೆಯ ತ್ಯಾಜ್ಯ ಜಲ, ಮಳೆ ನೀರು, ಮಲಿನ ನೀರು	ಅಂತರ್ಜಲ ಮತ್ತು ಮಣ್ಣಿನ ಮಾಲಿನ್ಯ ಪ್ರವಾಹ	<ul style="list-style-type: none"> • ಯೋಜನೆಯಲ್ಲಿ ಬರುವ ತ್ಯಾಜ್ಯ ಜಲ ದೇಶೀಯ ಚಟುವಟಿಕೆಗಳಿಂದ ಬರುವ ಚರಂಡಿ ನೀರು, ತ್ಯಾಜ್ಯ ನೀರನ್ನು 1800 ಕೆಲ್ಡಿ ತ್ಯಾಜ್ಯ ನೀರಿನ ಸಂಸ್ಕರಣ ಘಟಕಗಳಲ್ಲಿ ಸಂಸ್ಕರಿಸಲಾಗುತ್ತದೆ. • ಯೋಜನೆಯಲ್ಲಿ ಪ್ರವಾಹ ತಪ್ಪಿಸಲು ಮಳೆ ನೀರಿನ ಚರಂಡಿಗಳನ್ನು (0.8ಮೀ X 0.6 ಮೀ)

		<p>ಆಂತರಿಕ ರಸ್ತೆಗಳ ಎರಡೂ ಬದಿಯಲ್ಲಿ ಮತ್ತು ಯೋಜನಾ ಪ್ರದೇಶದ ಆವರಣಗಳ ಸುತ್ತ (1.0 ಮೀ X 0.6 ಮೀ) ಅಳವಡಿಸಲಾಗುವುದು.</p> <ul style="list-style-type: none"> • ಗಾರ್ಡನ್ ಡ್ರೈನ್ ಗಳನ್ನು ಉಗ್ರಾಣದ ಸುತ್ತಲೂ ಅಳವಡಿಸಲಾಗುವುದು. • 10 ಮಳೆನೀರಿನ ಹಿಂಗು ಕೋಲುಗಳನ್ನು ಅಂತರ್ಜಲ ಪುನರ್ಭರ್ತಿಗಾಗಿ ಅಳವಡಿಸಲು ಯೋಜಿಸಲಾಗಿದೆ.
4. ಭೂ ವಿಜ್ಞಾನ ಮತ್ತು ಜಲ ವಿಜ್ಞಾನ		
ನೀರಿನ ಪಡೆಯುವಿಕೆ	ಅಂತರ್ಜಲ ಕುಸಿತ	<ul style="list-style-type: none"> • ಯೋಜನೆಗೆ ಘಟಪ್ರಭಾ ನದಿಯಿಂದ ನೀರನ್ನು ಬಳಸದಿರುವುದರಿಂದ ಅಂತರ್ಜಲದ ಮೇಲೆ ಯಾವುದೇ ಪರಿಣಾಮ ಬೀರುವುದಿಲ್ಲ. • ಮಳೆ ನೀರಿನ ಕೊಯ್ಲಿಂದಾಗಿ ಭೂಜಲದ ಮಟ್ಟ ಏರಲು ಸಾಧ್ಯವಿದೆ. • ಮೇಲ್ಮಲ ಮತ್ತು ಅಂತರ್ಜಲವನ್ನು ಸಮನಾಗಿ ಬಳಸುವುದರಿಂದ ಪ್ರದೇಶದ ನೀರಿನ ಗುಣಮಟ್ಟದಲ್ಲಿ ಸುಧಾರಣೆಯಾಗುತ್ತದೆ.
5. ಶಬ್ದ		
ಉತ್ಪಾದನೆ ಪ್ರಕ್ರಿಯೆ, ಸಹಕಾರಿ ಉತ್ಪಾದಕ ಘಟಕ, ಕಚ್ಚಾ ವಸ್ತುಗಳು ಹಾಗೂ ಸಿದ್ಧಪಡಿಸಿದ ಉತ್ಪನ್ನಗಳ ಸಾಗಣೆ, ಡಿ.ಜಿ ಸೆಟ್ ಕಾರ್ಯ, ವಾಹನ ದಟ್ಟಣೆ	ಶಬ್ದ ಮಟ್ಟದ ಹೆಚ್ಚಳ	<ul style="list-style-type: none"> • ಶಬ್ದ ಹೆಚ್ಚಿರುವ ಪ್ರದೇಶಗಳಲ್ಲಿ ಕೆಲಸ ಮಾಡುವವರಿಗೆ ಸೂಕ್ತ ಪಿ.ಪಿ.ಇ ಗಳನ್ನು ಒದಗಿಸಿ ಅದನ್ನು ಕಟ್ಟುನಿಟ್ಟಾಗಿ ಬಳಸುವಂತೆ ಕಡ್ಡಾಯಗೊಳಿಸಲಾಗುವುದು. • ನುರಿತ ಮತ್ತು ಕಡಿಮೆ ಶಬ್ದ ಉತ್ಪತ್ತಿಯ ಉಪಕರಣಗಳನ್ನು ಅಳವಡಿಸಲಾಗುವುದು. • ಉಪಕರಣಗಳನ್ನು ಸರಿಯಾಗಿ ಆರೋಹಿಸುವಾಗ ಮತ್ತು ಶಬ್ದ ನಿರೋಧಕ ಆವರಣಗಳನ್ನು ಒದಗಿಸುವ ಅಥವಾ ಅಲ್ಲಿ ಕಾರ್ಯಸಾಧ್ಯವಾದ ಪೆಡಲ್ ಒದಗಿಸಲಾಗುವುದು. • ಅನುಮತಿ ಶಬ್ದ ಮಟ್ಟದ ಖಚಿತಪಡಿಸಿಕೊಳ್ಳಲು ಉಪಕರಣಗಳನ್ನು ಎಲ್ಲಾ ಸಮಯದಲ್ಲೂ ಸರಿಯಾದ ಸ್ಥಿತಿಯಲ್ಲಿ ಇಡಲಾಗುವುದು. • ಎಲ್ಲಾ ಶಬ್ದ ಉಂಟು ಮಾಡುವ ಉಪಕರಣಗಳಿಗೆ ಸೂಕ್ತ ಸೈಲೆಂಸರ್‌ಗಳನ್ನು ಅಕೌಸ್ಟಿಕ್ ತಡೆ; ಕಂಪನ ಕಡಿಮೆ ಮಾಡುವ ಪ್ಯಾಡ್‌ಗಳನ್ನು ಅಳವಡಿಸಲಾಗುವುದು. • ನಿರಂತರವಾಗಿ ಶಬ್ದ ಉಂಟು ಮಾಡುವ ಉದಾಹರಣೆಗೆ, ಕಂಪ್ರೆಸ್ಸರ್‌ಸ್, ಪಂಪ್

		<p>ಇತ್ಯಾದಿಗಳನ್ನು 85-90 ಡಿಬಿ(ಎ) ಶಬ್ದಕ್ಕೆ ಮೀರದಂತೆ ಶಬ್ದ ವಿನ್ಯಾಸ ಮಾಡಲಾಗುತ್ತದೆ.</p> <ul style="list-style-type: none"> • ನಿರಂತರವಾಗಿ ಶಬ್ದ ಉಂಟುಮಾಡುವ ಉಪಕರಣಗಳ ಬಳಿ ಯಾರೂ ನಿಲ್ಲದಂತೆ ಕ್ರಮವಹಿಸಲಾಗುವುದು. • ಗಡಿ ಗೂಡೆಗಳನ್ನು ಮತ್ತು ದಟ್ಟವಾದ ಹಸಿರು ಪಟ್ಟಿಯು ಶಬ್ದನಿಯಂತ್ರಕವಾಗಿರುತ್ತವೆ. • ಶಬ್ದವನ್ನು ಕಡಿಮೆ ಮಾಡುವಂತಹ ಸಸ್ಯ ಪ್ರಭೇದವನ್ನು ಬೆಳೆಸಿ ಹಸಿರು ಪಟ್ಟಿಯನ್ನು ಅಭಿವೃದ್ಧಿಗೊಳಿಸಲಾಗುವುದು. • ಯಂತ್ರೋಪಕರಣಗಳಲ್ಲಿ ಸರಿಯಾದ ನಿರ್ವಹಣೆ ವಿಶೇಷವಾಗಿ ತೈಲ ಲೇಪಿಸುವಿಕೆ ಮತ್ತು ಇತ್ಯಾದಿ ಬೇರಿಂಗ್ ಮತ್ತು ಗೇರ್ ಗಳನ್ನು ಸರಿಯಾಗಿ ಸುಸ್ಥಿತಿಯಲ್ಲಿ ಇಡಲಾಗುವುದು. • ಶಬ್ದ ಉಂಟು ಮಾಡುವ ಸ್ಥಳದ ಸಮೀಪ ಕೆಲಸ ಮಾಡುವ ವ್ಯಕ್ತಿಗಳಿಗೆ ಸೂಕ್ತ ಪಿ.ಪಿ.ಇ. ಗಳನ್ನು ನೀಡಲಾಗುವುದು. • ಕೈಗಾರಿಕೆಯಿಂದ ಉತ್ಪತ್ತಿ ಯಾಗುವ ಶಬ್ದ ಮಾಲಿನ್ಯದ ತೀವ್ರತೆಯನ್ನು ನಿಯಂತ್ರಿಸಲು ಹಸಿರು ಪಟ್ಟಿ ಅಭಿವೃದ್ಧಿಗೊಳಿಸಲಾಗುವುದು. • ಕಾರ್ಖಾನೆ ಸುಮಾರು 33% ಭೂ ಭಾಗವನ್ನು ಹಸಿರು ಪಟ್ಟಿ ಬೆಳೆಸಲಾಗುವುದು. ಇದು ಸಂಗ್ರಹ ಉಗ್ರಾಣದ ಸುತ್ತಲಿನ ಸುಮಾರು 6 ರಿಂದ 10 ಮೀಟರ್ ಅಗಲದ ಹಸಿರು ಪಟ್ಟಿಯನ್ನು ಒಳಗೊಂಡಿದೆ. • ಮರಗಳನ್ನು ಕಾರ್ಖಾನೆಯ ಸುತ್ತ ಮತ್ತು ರಸ್ತೆಗಳ ಎರಡು ಬದಿಯಲ್ಲಿ ನೆಡಲಾಗುತ್ತದೆ. • ಮರಗಳ ಪ್ರಭೇದಗಳನ್ನು ಸಿ.ಪಿ.ಸಿ.ಬಿ. ಮಾರ್ಗದರ್ಶನದ ಆಧಾರದ ಮೇಲೆ ಆಯ್ಕೆ ಮಾಡಲಾಗುತ್ತದೆ.
--	--	--

5. ಘನ ಮತ್ತು ಅಪಾಯಕಾರಿ ತ್ಯಾಜ್ಯ

<p>ದೇಶೀಯ ಕಸ, ಸಕ್ಕರೆ ಉದ್ಯಮದಿಂದ ಘನ ತ್ಯಾಜ್ಯ, ಸಹ ವಿದ್ಯುತ್ ಉತ್ಪಾದನೆ ಘಟಕ</p>	<p>ಅನುಚಿತ ನಿರ್ವಹಣೆ ಭೂಮಿ/ಮಣ್ಣು ಮತ್ತು ನೀರಿನ ಪರಿಸರದ ಮೇಲೆ ಪರಿಣಾಮ ಉಂಟು ಮಾಡುತ್ತದೆ.</p>	<ul style="list-style-type: none"> • ಕಬ್ಬಿನ ಸಂಸ್ಕರಣೆಯಿಂದ ಉತ್ಪತ್ತಿಯಾದ ಬಗ್ಯಾಸ್‌ಸನ್ನು ಸಹ-ವಿದ್ಯುತ್ ಉತ್ಪಾದನಾ ಘಟಕಕ್ಕೆ ರವಾನಿಸಲಾಗುತ್ತದೆ. ಇದನ್ನು ಇಂದನವಾಗಿ ಬಳಸಿ ವಿದ್ಯುತ್ ಉತ್ಪಾದಿಸಲಾಗುವುದು. • ಬಾಯ್ಲರ್ ತಳದ ಬೂದಿ, ಬಾಯ್ಲರ್ ಹಾರು ಬೂದಿ, ಸುಣ್ಣದಕಡ್ಡಿ, ಪ್ರೆಸ್ ಮಡ್, ಇಟಿಪಿ ಸ್ಲಡ್ಜ್, ಇವುಗಳನ್ನು ಅಗತ್ಯ ಅನುಪಾತದಲ್ಲಿ
--	--	---

		<p>ಮಿಶ್ರ ಮಾಡಲಾಗುತ್ತದೆ ಮತ್ತು ಗೊಬ್ಬರವಾಗಿ ಬಳಸಲಾಗುತ್ತದೆ.</p> <ul style="list-style-type: none"> • ಡಿಜಿ ಸೆಟ್‌ನಲ್ಲಿ ಬಳಸಿದ ಎಣ್ಣೆ ಬಳಸಿದ ತೈಲ, ಇಟಿಪಿಯ ತ್ಯಾಜ್ಯ ತೈಲವನ್ನು ಉದ್ಯಮದಲ್ಲಿ ಕೀಲೆಣ್ಣೆಯಂತೆ ಬಳಸಲಾಗುತ್ತದೆ. • ಡೊಮೆಸ್ಟಿಕ್ ಘನತ್ಯಾಜ್ಯ (ಗಾರ್ಬೇಜ್/ ಅನುಪಯುಕ್ತ/ತೋಟದ ಕಸವನ್ನು ಸಾವಯವ ಭಾಗವನ್ನು ಗೊಬ್ಬರಗುಂಡಿಗೂ ಮತ್ತು ಉಳಿದವುಗಳನ್ನು ಹತ್ತಿರದ ಕಂಬಗಿ ಪುರಸಭೆಗೆ ವಿಲೇವಾರಿ ಮಾಡಲಾಗುತ್ತದೆ.
<p>6. ಪರಿಸರ ಮತ್ತು ಜೀವ ವೈವಿಧ್ಯ</p>		
<p>ಹಸಿರು ವಲಯದ ಅಭಿವೃದ್ಧಿ</p>	<p>ಸ್ಥಳೀಯ ಸಸ್ಯ ಮತ್ತು ಪ್ರಾಣಿ ಸುಧಾರಣೆ</p>	<ul style="list-style-type: none"> • ಯೋಜನಾ ಪ್ರದೇಶದಲ್ಲಿನ ಹಸಿರು ವಲಯದ ಅಭಿವೃದ್ಧಿಯಿಂದಾಗಿ ಸಕಾರತ್ಮಕವಾಗಿ ಪಕ್ಷಿಗಳ, ಚಿಟ್ಟೆಗಳ ಚಲನೆಯು ಹೆಚ್ಚಾಗುತ್ತದೆ. ವಾಚ್ ಮತ್ತು ವಾರ್ಡ್ ವ್ಯವಸ್ಥೆಗಳನ್ನು ಸೂಕ್ತ ನೀರು ಹಾಕುವ ವ್ಯವಸ್ಥೆಗಳನ್ನು ಕೈಗೊಳ್ಳಲಾಗುವುದು.
<p>7. ಸಾಮಾಜಿಕ ಹಾಗೂ ಆರ್ಥಿಕ ಬೆಳವಣಿಗೆ</p>		
<p>ಜೀವನ ಗುಣಮಟ್ಟ, ಸ್ಥಳೀಯ ಸಂಪನ್ಮೂಲಗಳ ಹಂಚಿಕೆ</p>	<p>ಉದ್ಯೋಗ ಸೃಷ್ಟಿ ಸುಧಾರಣೆ ಜೀವನದ ಗುಣಮಟ್ಟ, ಮೂಲಭೂತ ಸೌಕರ್ಯಗಳನ್ನು ಅಭಿವೃದ್ಧಿ, ವಸತಿ ಸೌಕರ್ಯಗಳು ಹೆಚ್ಚಿಸಲು.</p>	<ul style="list-style-type: none"> • ಪ್ರಸ್ತಾಪಿತ ಸಕ್ಕರೆ ಸಂಕೀರ್ಣ ಸಮೀಪದ ಕೈಗಾರಿಕರಣದ ಸಾಧ್ಯತೆ ಇರುತ್ತದೆ. ಹಿಂದುಳಿದ ಪ್ರದೇಶಗಳನ್ನು ಕೈಗಾರಿಕೆಗಳಿಂದ ಅಭಿವೃದ್ಧಿ ಪಡಿಸುವ ಮೂಲಕ ತೀವ್ರ ಸಕಾರತ್ಮಕ ಬದಲಾವಣೆ ಬರುವ ಸಾಧ್ಯತೆ ಇದೆ. • ಯೋಜನೆಯಿಂದಾಗಿ ಸಂಗಾಪುರ ಮತ್ತು ಮುಧೋಳ್ ಗ್ರಾಮದ ಆರ್ಥಿಕ ಪರಿಸ್ಥಿತಿಗಳಲ್ಲಿ ತೀವ್ರ ಬದಲಾವಣೆಯಾಗಲಿದೆ. ಸಕಾರತ್ಮಕ ಬೆಳವಣಿಗೆಯನ್ನು ನಿರೀಕ್ಷಿಸಲಾಗಿದೆ. • ಅಧ್ಯಯನ ಪ್ರದೇಶದ ಜನರಲ್ಲಿ ಮಿಶ್ರ ಭಾವನೆಯು ಕಂಡು ಬಂದಿತು. ಉದ್ಯೋಗಾವಕಾಶ ಮತ್ತಿತರ ಸಕಾರಾತ್ಮಕ ಬೆಳವಣಿಗೆಯೊಂದಿಗೆ ಕೃಷಿಯಲ್ಲಿ ಹಿಂದುಳಿಯುವ ಬಗೆಗೆ ನಕಾರಾತ್ಮಕ ಭಾವನೆಯು ಜನರಿಗಿದೆ. • ಸಣ್ಣ ಕೈಗಾರಿಕೆಗಳು, ಅಧ್ಯಯನದ ಪ್ರದೇಶದಲ್ಲಿ ಬ್ಯಾಂಕುಗಳು ಮತ್ತು ಹಣಕಾಸು ಸಂಸ್ಥೆಗಳ ಬೆಂಬಲದಿಂದ ಅಭಿವೃದ್ಧಿ ಹೊಂದುವ ಸಾಧ್ಯತೆಗಳಿವೆ. ಇದರಿಂದಾಗಿ ಒಟ್ಟಾರೆ ಪ್ರದೇಶವು ಎಲ್ಲಾ ರೀತಿಯಿಂದ

		<p>ಅಭಿವೃದ್ಧಿ ಹೊಂದುವುದು.</p> <ul style="list-style-type: none"> • ಅಭಿವೃದ್ಧಿ ಪ್ರಕ್ರಿಯೆಯಲ್ಲಿ ಸ್ಥಳೀಯ ಜನರ ಜೀವನ ಶೈಲಿ ಪ್ರಭಾವವನ್ನು ಬೀರುತ್ತದೆ. ಯೋಜನೆ ಮತ್ತು ತರುವಾಯದ ಬಾಹ್ಯ ಕೈಗಾರಿಕ ಆರ್ಥಿಕ ಸ್ಥಿತಿ ಮತ್ತು ಬೇಡಿಕೆಯನ್ನು ಹೆಚ್ಚಿಸುವುದು. ಸ್ಥಳೀಯ ಮತ್ತು ವಲಸೆ ಜನರ ಆದಾಯ ಹೆಚ್ಚುತ್ತದೆ. ಈ ಬೇಡಿಕೆಯಿಂದಾಗಿ ಯೋಜನೆಯ ಪ್ರದೇಶದಲ್ಲಿ ಆರ್ಥಿಕ ಮಾರುಕಟ್ಟೆಗೆ ದಾರಿಯಾಗುತ್ತದೆ. ಇದರಿಂದಾಗಿ ರಸ್ತೆಗಳು, ವಿದ್ಯುತ್, ನೀರು ಸರಬರಾಜು ಮುಂತಾದ ನಿರೀಕ್ಷಿತ ಮೂಲಭೂತ ಸೌಕರ್ಯಗಳಾಗಲಿದೆ. ಬೆಳವಣಿಗೆಗೆ ಇಡೀ ಪ್ರದೇಶದ ಆರ್ಥಿಕ ಅಭಿವೃದ್ಧಿ ಸುಧಾರಣೆಗೆ ಯೋಜನೆಯು ಪರೋಕ್ಷವಾಗಿ ಕಾರಣವಾಗುತ್ತದೆ.
<p>ಔದ್ಯೋಗಿಕ ರಕ್ಷಣೆ ಮತ್ತು ಆರೋಗ್ಯ</p>		<ul style="list-style-type: none"> • ಎಲ್ಲಾ ಮುನ್ನೆಚ್ಚರಿಕೆಯ ಕ್ರಮಗಳನ್ನು, ನೌಕರರಿಗೆ ಅಪಾಯ ಕಡಿಮೆ ಮಾಡಲು ಎಲ್ಲಾ ರೀತಿಯ ಕ್ರಮ ಕೈಗೊಳ್ಳಲಾಗಿದೆ. • ಪೂರ್ವ ಮತ್ತು ನಂತರದ ವೈದ್ಯಕೀಯ ತಪಾಸಣೆಗಳನ್ನು ಎಲ್ಲಾ ನೌಕರರಿಗೂ ಮಾಡಲಾಗುವುದು. ನೌಕರರ ವಾರ್ಷಿಕ ಶ್ವಾಸಕೋಶದ ಪರೀಕ್ಷೆ ನಿಯಮಿತ ವೈದ್ಯಕೀಯ ತಪಾಸಣೆ ಮಾಡಲಾಗುವುದು. ಈ ಕೆಳಗಿನ ಎಲ್ಲಾ ಪರೀಕ್ಷೆಯನ್ನು ಎಲ್ಲಾ ನೌಕರರಿಗೂ ವರ್ಷಕ್ಕೊಮ್ಮೆ ಮಾಡಲಾಗುವುದು: -X-ray, ಶ್ವಾಸಕೋಶಗಳ ಪರೀಕ್ಷೆ, ಆಡಿಯೋಮೆಟ್ರಿಕ್ ಪರೀಕ್ಷೆ. • ಕಾರ್ಮಿಕರ ಸುರಕ್ಷತೆಗಾಗಿ ಈ ಕೆಳಕಂಡ ಪಿ.ಪಿ.ಇ.ಗಳನ್ನು ಕೈಚೀಲ, ಕನ್ನಡಕಗಳು, ಏಪ್ರಾನ್, ಇಯರ್ ಪ್ಲಗ್, ನೋಸ್ ಮಾರ್ಸ್ ಇತ್ಯಾದಿಗಳನ್ನು ಒದಗಿಸಲಾಗುವುದು. • ಸರಿಯಾದ ಗಾಳಿ ಬೆಳಕಿನ ವ್ಯವಸ್ಥೆಯನ್ನು ಯೋಜನಾ ಪ್ರದೇಶದಲ್ಲಿ ಒದಗಿಸಲಾಗುವುದು.

ಬಜೆಟ್ ಅವಕಾಶ:

ಪರಿಸರ ಸಂರಕ್ಷಣೆಗಾಗಿ ಮೂಲಧನ 548 ಲಕ್ಷ ರೂಗಳನ್ನು ಬಳಸಲಾಗುವುದು ಮತ್ತು ಪ್ರತಿ ವರ್ಷಕ್ಕೆ 100.5 ಲಕ್ಷ ರೂಗಳನ್ನು ಅದಕ್ಕಾಗಿ ಮೀಸಲಿಡಲಾಗುವುದು.